時報

中華民國十年

八月七日 星期日

舊歷辛酉年七月初四日

今天五張售大洋三分

第六千一百三十六號

中華郵政局特准掛號立券之郵件

本館開設上海 四馬路 山東路轉角 電報掛號 一四 電話 總二五 營業部 中央一二 〇一 編輯部 中央一二〇四

外埠訂報速郵費 ○中國境內 半年全年 ○日本境內 ○歐美各國

廣告刊例

今日本報第五張圖畫周刊

要目：紐約天然博物院中之景泰藍磁器 江蘇之新裝束 運動會 勇於私鬥 王之愛情不專 人行政會 死刑 育 洛伐 法 胡廷 湖南王 芙蓉之 化 之 歐巴黎之汽球 上海新裝束 裝 少將小影

上海鐵路路員養成所招生

（一）宗旨 本所就中國鐵路之狀況將精密之教授以最短時間造就鐵路專門人才畢業後得由本所分別介紹鐵路各部任事（二）資格 凡品行端正年在十六歲以上二十五歲以下曾在中學或有同等程度者（三）修業期限 六個月（四）報名 自陽歷八月十日起至八月三十日止（開學）陽歷九月五日（校址）閘北中公益里振華學校詳章函索即寄

江蘇省立第三中學校錄取新生

正取八十名

陸睿龍 王毓明 徐啓源 程肇新 鄭毓寅 王子卿 金柏祥 唐百平 傅仁 顧學時 胡昌瑞 都□ 楊文奎 歸錫康 張□麟 陸士驥 沈克勤 劉□川 費富生 唐詠裳 黃振中 管楷庚 陸仁驥 蔡寵孫 朱闢生 周思旦 陳毅明 俞心堅 朱永江 胡世信 夏桂馨 施省三 何熙壽 張即潛 朱驥良 王史蓀 吳純錢 周樂山 張務新 于安潛 葉實輝 彭宗林 阮昌儀 姚啓銘 殷虎 王天任 張景烈 鄧品皋 陸競儒 王元勛 陳貴鑫 戚留康 姚志成 劉重寶 葉福洁 譚實仁 秦之君 張增齡 陳家驪 顧居易 張□允 王玉汝 金文銓 徐正禮 陳正心 袁仲燦 楊允文 龔志康 闞汝璋 何剛 彭宗海 顧寶垂 吳協倫 吳本祥 許雲暐 翁□哲 葉森 朱士麟 曹葆光 錢文進 葛敬安 張炳章 朱堃 秦嘉藩 張銓 高良佐 曹□仁 楊斯霖

備取二十名

楊鼎裔 何正立 張文寬 胡葆琨 徐仲銘 刁光暄 …

保證人來校填寫誓約書及保證書逾限不到即以備取生傳補

本校定於九月一日開學正取各生一律限八月三十一日攜帶應繳各費偕同

甲7818

國立北京工業專門學校招生廣告

資格 中學畢業或有同等學力者 學科及修業年限 本科四年內分（機械）（電氣機械）（應用化學）（紡織）四科 報名及試驗日期 北京自八月十日起在西四牌樓北祖家街西口外北京本校上海自八月十日起在…報名處報名 …試驗 國文 數學 代數 幾何 英文 物理 化學 … 報名時…交像片…

甲8297

上海絲繭交易所股份有限公司召集創立會預告

啓者本公司第一期股款業經收齊茲定陽歷九月二號（即陰歷八月初一日）下午一時假上海總商會開創立會議決章程選舉理事監察人務望各股東於開會前十日內赴山西路絲業會館內本籌備處憑第一期股款收據領取入場証選舉票議決票委託書等件並希屆時攜帶各件蒞會如有因事不克親到者請填具委託書委託他股東代理特此預告

甲7090

中華信託股份有限公司通告

（一）所有繳足第一期股款諸君自陽歷八月十日起至八月三十一日止期內持前項收據向本公司依章註冊登記眞實姓名居址印鑑以便通訊並發給開會入場劵印刷品（二）本公司定於陽歷九月三日（即星期六）准下午二點鐘假四川路青年會開臨時股東會報告辦理一切經過事情乞時務乞持劵惠臨以昭鄭重（三）本公司一元之定銀收據請君於陽歷八月十日起至八月三十日止期內持前項定銀收據向本公司併股換取第一期股款收據此照上開辦法註冊給發入場劵此致 再前有本公司

上海華商證券棉花交易所通告

本所於七月二十六日開創立會選定理事及監察人業經通告在案復於八月一日開第一次理事會互選理事長及常務理事如下

理事長 王博九 金鑑三

常務理事 彭桂年 裘子怡

理事 陳伯升 裘毓慶 王松堂 杜梅叔 林鴻卿 黃祥麟

陸崧侯 范詠春 諸文綺 王稚眉 王心鶴 周藎齋

監察 張建夏

寶瑩珠的特色眞僞

本社自定興發價目格外從廉多年博蠅頭之十一凝貨本已萬下近有次貨仿造外觀約略相同顧客易於受愚注意 … 誠裝飾之妙品 盼 賜顧為幸 總行南京路 醒心社啓

甲6773

華成鹽墾公司發息通告

本公司定於陽歷七月初十日起發付庚申年股息各股東攜帶股據息單田單到發列各機關付取爲荷 一南通 一上海 千秋港本總公司 上海九江路二十二號滙事務所

Z8389

長江輪船公票總局遷移廣告

本局於陽歷八月一號移至四馬路北望平街字六號即時報館後如有公文函電請即送該處可也此布

甲6883

上海電報局廣告

吉林省汪清電報局於八月一日開局通報此啓

東方雜誌太平洋會議號徵文廣告

美國總統哈定氏近有召集太平洋會議之計畫敝誌擬於會議未開之前廣徵國人之言論搜集參考之資料出一太平洋會議專號作國民外交後盾徵文簡章如下（一）凡關於太平洋問題遠東問題軍備裁減問題英日續盟問題之譯著及對於我國應列會議之建議均所歡迎（二）應徵各稿請於八月三十日以前寄到（三）來稿揭載後每篇致十元至五十元之酬金（四）來稿概不檢還惟五千字以上之長篇如未揭載得以預先聲明寄還原稿 上海寶山路商務印書館編譯所內東方雜誌社敬啟 甲6962

本會定於八月二十四二十五日…

江蘇私立女子職業中學校招生廣告

本校自下學年始添招新生如下（甲）中學科一年級學程分配除基本科外分設刺繡專修科五十名招新生五十名程度須有國民學校畢業相當程度於刺繡略有門徑者（乙）補習科二年（丙）…所近於普通選科認定一科目或二科目於專門科中任擇一系（一）國文美術（二）…各科試驗…州省門內學校 考試地點 本校 蘇州…收膳宿費 學費每年四元 膳宿費全年二十元 招考期 八月二十八日上午報名期八月一日起至二十五日止隨繳保證金兩元四寸照片一張不取發還 試驗科目 中…

校長 朱周權啓

甲7765

上海聖約翰大學招考大學新生

此次只招大學生中學早已考取足額不再招考務請注意欲知簡章請看本報後幅

東吳大學法律科招生

本科課程科專校世界法學歐美法有名大學法學博士…教授三年畢業得給以法學士學位由大學院發定…秋季學年開始在陽歷九月八日 民國…校長劉伯穆白 資格須有大學二年以上程度 商科 凡欲入本大學…

甲4383

國立東南大學籌備處通告

本大學本年暑假在南京招生各科考取者將來得轉入上海商科大學特此通告

本大學本年開辦文理科教育科農科工科商科五科…在上海法租界霞飛路二百九十號設立上海商科大學其辦法與南京部同凡欲入本大學商科者應逕赴上海商科大學

甲7813

坤德女子師範女子英文專脩科招生

女子師範 放假已有多年…各洋行機關亦已多聘用婦女充當職員者本校有志者不拘資格特設英文打字等科每半年收洋八元英文科科長俞鳴岐女士啟 章程可也 特設英文專修科函索即寄 本校址 北四川路橫浜橋崇賢里 本校索閱

甲7803

江蘇省第二代用師範學校啓事

（校址在如皋縣城內冒家橋東河邊）本校開創於前清迄今二十年原名如皋縣立師範學校曾經報部認可現改爲江蘇省第二代用師範學校更換鈐記於八月一日開始啓用除分別呈報並函知外恐未遍知特此申明

校長 潘樹聲謹啓

上海會計傳習所續招新生

本所報名原定陽歷七月十七日截止因遠道紛紛來函請求展期本所爲推廣學額起見特展期至陽歷八月十六日截止遞到隨時再本所所址北蘇州河滬北路口二層樓洋房此佈 西首沿浜

丙8223

徐滙公學招考新生

考期陽歷八月二十一 二十二 二十三 二十四日 開學九月七日 本校啟

上海徐滙

丙8224

上海公學招生

（一）程度 小學高級及中學 （二）每半年學費…宿費…中學部須帶四寸半身照片一張並納報名費元取在學費內扣除不取退還 （考期）陽歷七月一日起隨到隨考 校址白克路二百七號 本校因商界之請求於下半期特設交易所簿記 洋章函索即寄 校長楊德鈞啟

招收日文電報新生

年齡○十四歲至十八歲○資格○身體健全○考試科目○國文日文日語英文算學輿地○報名日期○陽歷八月十八十九二十日上午九時至十一時下午二時至四時報名合格者給予考証定期考試○考試地點○上海南市王家碼頭直街花衣街口交通部註冊○報名時須上海通行之鈔票一張親筆注明姓名年歲籍貫住址三代錄取○像不合格者不給還不取者退還○報名費…取錄業日給還…雨日過臨考不到及取而不來者一律沒收

之江大學招生

本校招考大學預科暨附屬中學一年級新生並大學預科二年級與附屬中學二三年級插班生具有相當程度者均得報名投考報名（自陽歷八月一日起九月七日止）考期（陽歷九月八九兩日）報名時隨繳試驗費銀一元照片一張簡章須附郵票一角五分杭州江干二龍頭本校函索即寄欲閱詳章 本校啓

國立北京農業專門學校招生廣告

修業年限 本校設農學科及林學科本科修業三年預科修業一年

投考資格 以年在十八歲以上二十五歲以下曾在中學畢業或與中學同等學校畢業經考試合格者

報名日期及地點 自八月六日起至八月二十日止在北京宣內太僕寺街法政專門學校試驗

試驗科目 國文 外國語（英語或德語）數學（代數幾何）物理 化學 博物（動植礦）檢查體格

報名注意 報名人之姓名及年歲一經填報取入校後即不得更改再報名時須呈驗文憑本身最近四寸照片及報名費日洋二元（無論取錄與否概不退還）

甲7786

陸軍獸醫學校奉部令續招第十期學生廣告

（一）名額 三十名（二）資格 中學畢業或同等學力（三）試驗科目 國文 算術 英（日）文 物理 化學 博物（四）報名及試驗日期 報名自八月五日起至八月二十日截止隨帶四寸像片呈驗文憑試驗日期（八月二十五日）（五）畢業期限 四年並分見習四個月（六）學費 學膳服裝各費概由陸軍部發給每月並予津貼二元（七）地點 北京朝陽門裏北小街本校

甲7787

廣東旅滬培德公學第十八屆招生

程度 高小初小幼稚女子高小 學額 尚餘無多 報名從速 開學 陽歷八月廿二 陰歷七月十九 章程 附郵票函索須 校址 北四川路清雲里電話北一三零七

甲6821

博文女學招生

文藝專修科注重中西文學算術附屬高小國民各級內有餘額插班亦可寄宿 八月二十四號開學 紹蘭卒業北京女師範學術淵深文章爾雅六書音韵之學深窺堂奧性喜臨池楷法出入晉唐於孝更書髮可亂真造門求書者踵趾相接創辦博文女校先後數載家爲之毀比來學款不繼籌措維艱君毅然志願行再接再厲同人佩其毅力熱心勸仿海上名人鬻書助振之例酌收潤金以資補助君讓未遑強而後可茲由同人公擬潤格 願當代留心學者勿貴遠忽 黃培厚成 張志瀛 王承煊 張美翊 章梫同啓 收件處上海法租界白爾路博文女校 近交習失之宗 黃炎培 張 蒙高野侯 宗 年

黃樸君鬻書啟

甲7781

國立北京法政專門學校招考預科廣告

目的 招考（法律）（政治）（經濟）預科 入學資格 中學及與中學同等學校畢業報名時呈驗証書 修業年限 一年預科 三年本科 報名時期地址 八月一日起八月十五日止親至太僕寺街本校攜帶最近半身四寸相片並繳試驗費半元 試驗日期 初試八月二十日再試日期臨時酌定 科目 初試國文外國文（英文或德文）再試中西歷史地理數學

甲7169

南洋女子師範學校招生

本校招文學專修科師範本科一年級新生八月二十二日開學志學者可先報名隨時考驗詳章函索即寄 校址美租界新垃圾橋北首阿拉白司脫路長壽里

校長凌銘之啟

大同學院招考

設科（甲）中學大學預科（乙）英文專修科 考試 考期陽歷八月十四十五十六等日每日上午九時考試地址上海滬杭車站北本院 投考證金五元不取發還 告 本院以研究學術爲根本救國方法來學者自宜同此宗旨潛心學業其有自問不能耐學業外一切事務或習慣不良不能守規受者概請無庸投考 特 院長胡敦復啓

甲531

上海絲繭交易所員養成所第四次通告

本交易所養成所錄考所員已於七月三十一日八月二日考試完畢所有錄取各員務於八月七日前至本養成所（白克路上海公學）報到並填寫保單及志願書領取聽講証於八號上九時前齊集本所受課逾期即將學額取消幸勿自誤茲將錄取各員姓名開列於後

周鐵山 胡 緯 蔣省遺 支頌仰 袁叔和 翁方亮 郁鍾元 沈洪 馮聘伊 劉道隆 張繩武 蕭紹晉 鄭寶初 樊鼎青 李錦棠 黃 純 朱孝東 李祥麟 謝季康 葉英 劉 京 邵友溪 沈孝傑 徐 城 王可觀 王 勸 黃天杰 陳仲堯 鄭 梅 阮 泉 俞 澐

沈秉衡 俞 嘉 郁錫夫 蔣廷斌 周仲寅 張 魏 毛耀祖 徐宗澤 黃 傑 吳章顯 崔勵助 程 楷 馬維城 李元倫 陸樹德 郭 春 宋鑑鋐 朱 嘯

高元乾 楊石宜 張世平 吳味菊 張公祺 管鑠生 嚴得增 袁寄生 費邦齡 鄭英三 陳鋒 王元標 陳漢章 張錫鈞 王芷芳 汪 宋 朱 雲

許榮奎 戴 農 梁昌照 張裕康 祝雲章 張奇雲 葉堯鉄 張思順 陳 宗 黃鶴齡 夏文煥 艾補勤 王春軍 張仲賢 黃鳳岩 劉東聲 張 潤 胡文平

郭邦彥 嚴仲長 孫 儀 徐康銘 徐興波 岳功巽 錢正灃 張志樑 陸仲堯 黃燦章 陸漢鈞 徐逸凡 鄭維城 許繼昌 王永清

Z5407

江蘇省教育會第十七次大會廣告

[illegible]

常州中學校友會緊要啟事

本會八月一日遵章開常會因到會人少所有重要事宜未能解決茲定於八月二十日召集全體會員開特別大會事關緊要屆期務乞蒞臨除函知外謹再佈告

中華工業專門學校招生

本校定於陽歷八月二十五日起至三十一日止每日上午報名 專科及中學新生有志來學者可先期函索本校章程 報名費洋五元取作學費不取發還 章程函索即寄 開學陽歷九月 校址上海新閘路辛家花園 乙8403

建昌機器廠啟事聲明

啟者本廠夥伴張與國羅仲篪於陽歷八月四號已離本廠之職嗣後張與國羅仲篪二人在外一切作爲及銀錢貨物往來概與本廠無涉特此聲明

報喪

家主方菊影君夫人李宜女士悼於夏歷六月三十日酉時疾終江陰南開本宅正寢七月初一日亥時成殮擇日安葬不敢辱 尊世姻誼垂唁恕不發訃謹此報 聞 方宅帳房謹報 通信處上海北京路紅十字會醫院內代收

德商寶記洋行披露

本行開設德國亨保並在中國上海廣州漢口設立分行歷多年專辦大小五金鋼鐵器火車鐵路油漆顏料呢絨正頭西藥雜貨等並經理各著名大廠若今股合拉廠 Jetter & Scheerer 之阿四昔脂阝四牌 Aesculapius 醫生用具匹兒氏 Peltz 之全鋼銀箱保安庫及伯兒 Opel 之汽車及載重貨車等以上各家出品均歸敝行獨家經理此外經售各廠貨色繁多不及備載現貨價格相宜定貨訂期無誤信譽交孚早承各界稱許而上海一埠爲華洋各國互市之區備充營業才敝總行所注意如蒙 惠顧請駕臨江西路七號無不格外克己以副 雅意不勝歡迎盼幸之至 電話中央四二六二 華洋經理

第一毛羢紡織廠

本廠所出毛羢紗線純用本國春毛羊絨工精料美久爲社會歡迎 以火車牌蝴蝶牌西種商標爲記專供各織廠及織手套圍巾衫褲最細毛絨 目其多不及細載如蒙惠顧請臨看樣顯訂可也 號均有售 香港廣東南洋現歸本埠法馬路廣盛隆 諸埠惠顧諸君就近向該號接洽爲荷

寶應同心社分報館

敝館附設廣家巷頭大街益智書莊內老申報新申報時報商報俱備如蒙各界諸君訂閱報章請至敝館如需快報亦請 光顧敝館臨時一閱各價目另有傳單明細 專送 經理 鄒仲仙 鄒虎臣 謹啟

中南銀行廣告

本銀行資本金額銀元二千萬元先收足五百萬元呈請財政部農商部准驗註冊設行上海專營國內外匯兌並辦理活期定期存款抵押放款貼現押匯買賣生金銀以及銀行一切業務凡中外各大都會商埠均有特約代理機關所有利息匯水傭金格外克己手續簡便敬祈各界賜顧是幸 行址上海漢口路四號 電話總經理室中央六一八一 營業室中央六一八一 電報掛號一五一一 Chinasosea

上海日夜銀行夏曆七月七日開幕通告

本銀行資本五十萬元業已全數收足於夏歷六月二十八日開創立會舉定董事監察人并由董事會互選總協理茲擇於夏歷七月初七日開幕是日上午九時至十二時敬備茶點招待來賓除柬邀外恐有未週尚希屆時惠臨參觀至爲盼荷茲將舉定董事監察人及總協理姓名列後

董事 張岱杉 陳曜珊 徐輔洲 杜枚叔 黃磋玖 葉山濤 包達三 陳楚青 陸竹坪 高慶堂 許鴻纂

監察 陳學堅 朱叔源

總理 黃磋玖 協理 葉山濤 經理 孫慎欽 副經理 王志遠（宿三） 乙7777

中美證券物產交易所股份有限公司通告第三號

本所定八月四日（即夏正七月初一日）至八日（即夏正七月初五日）止爲收股款日期凡持有本所認股書者請於定期內向後列指定之銀行錢莊繳納股款領取收據特此通告

代收股款處 國寶銀行 東陸銀行 大陸銀行 蘇州銀行 泰康莊 信元莊 惠興莊

籌備處廣東路二號 電話中央二四七三

本所法律顧問 禮明 德維士 博良 大律師

籌備主任 沈變臣 副主任 倪紫垣

漢口皮毛交易所有限公司理事會通告

本所遵照農商部頒布物品交易所條例施行細則並附屬規則依法組織呈請湖北官廳暨農商部于十年六月十三日奉部核准在案業經由創立人及同業發起人並各股東在漢口一江春開創立大會選舉職員現正籌備開幕特此通告

理事長 馬剛侯 常務理事 彭希明 尹伯韓 任玉岑 杜樹棠 甲7881

上海煤業交易所股份有限公司籌備處通告

本所股本總額一百萬元分作十萬股每股十元一次收足茲定陽歷八月一號起至十號截止爲收股日期除經紀人應派股份另訂日期歸本所直接收款外凡我同業及股商請於限期之內依繳股股所指定之銀行錢莊繳納股款幸勿遲誤

代收股款處 東陸銀行 中華銀行 通商銀行 煤業銀行 四明銀行 蘇州銀行 益昌 承裕 廣裕 恒隆 敦餘 五豐 安康 均泰 仁亨 元慶 各錢莊

籌備主任 謝蘅牕

籌備員 王清夫 魏衡甫 鮑哲泰 杜松陽 顧松壽 鄭友軒 兪哲夫 夏靜安 謝葆勳 李馥堂 成仁友 錢達三 何元增 蔣泉茂 羅德佑 張戌盧 蔣麟伯 張潤富 任舜山 杜鳳標 陳玉書 嚴仰山 乙8316

煤炭公所 煤業公會 緊要啟事

本埠南北市同業發起上海煤業交易所籌備事務所設在上海福佑路本公所內所有報載煤業交易所通告本公所公會並未預聞亦未有與會特此聲明

滬商棉紡交易所籌備處公告

本所股份總額三萬股除經紀股六千股（本所因經紀人尚未審定故未派出一俟確定即行分派）理事監察人股一千二百五十股（凡得本所股份最多者祇一百股當選後應照章辦理故加派理事十一人須一千一百股監察人三人須一百五十股）外共派出二萬二千七百五十股應收第一期股本銀二十二萬七千五百元兆合元十六萬四千九百三十七兩五錢業早如數收足由同業公推陸君崧侯等四人爲檢查員先後向各錢莊檢對無訛茲將分存各錢莊銀數開列於後

晉德莊	一萬五千三百三十三兩七錢五分
益慎莊	一萬一千五百二十七兩五錢
益康莊	一萬一千八百一十六兩二錢五分
源昇莊	一萬零三百三十一兩二錢五分
廣裕莊	八千一百二十八兩七錢五分
五豐莊	一萬二千六百五十一兩二錢五分
鴻賚莊	一萬二千七百六十兩
潤餘莊	一萬零四百四十兩
滙源莊	六千六百三十三兩七錢五分
恒隆莊	八千一百九十二兩五錢
茂豐莊	七千七百二十一兩二錢五分
元甡莊	一萬二千四百七十兩
瑞泰莊	八千零十一兩二錢五分
祥裕莊	二萬一千七百五十兩

會計主任 李瑞九 檢查員 陸崧侯 徐霞村 法律顧問 穆安素 大律師 趙汝金 王步青

籌備主任 諸文綺 謹啟

南京證券交易所股份有限公司籌備處通告

本所資本二十萬圓分作四千股每股五十圓均由發起人分認足額業蒙江蘇實業廳呈准省長咨部立案特此露布

籌備主任 蘇民生 副主任 葉楚良 江詠笙 法律顧問 陶保晉

籌備員 夏宇 希白 湖孫 黃漁亭 汪嘉甫 吳兆雲 李仰超 陳容之 張季珪

籌備處 設南京下關大馬路利達里 上海通訊處暫設齋西路三八七號仁泰號

上海證券物品交易所股份有限公司徵收第三期股銀公告

本所股銀每股規定通用銀圓五十元除第一第二兩期已收每股二十五元外尚應繳納二十五元現在營業類業奉農商部批准給發營業執照到所金銀等項即將開業營業既日見發展股本自應厚二百五十萬元於此次一起收足由理事會議決所有未繳股銀每股計上海通用銀圓二十五元自本年九月一日（即舊歷七月二十九日）起至九月十日（即舊歷八月初九日）止爲收股期間務向本所總務科繳納勿延爲荷特此公告

上海證券物品交易所 理事長 虞和德 乙7313

中外信託股份有限公司第七號廣告

本公司第一期股款業已收齊注册領照亦已呈由法總領事核准房屋市場亦漸次竣工俟定期開會選舉董事監察人即行開幕此布

發起人 丁宰州 丁南州 朱駿候 王才運 王宗藩 方晉壺 伍嵩如 伍澤民 李劍雄 吳觀輿 吳亮生 宋誠彰 汪幼安 林嵩壽 林安慶 周桐莊 周劍雲 周志成 周文煥 竺梅軒 金友生 易次乾 莊莘墅 莊希泉 兪國珍 馬毓臣 徐克明 姚諤廷 陳惠農 陸祺生 戚兆煥 戚志均 張敬參 程志範 童酢公 賈蔭希 馮志卿 鄔志豪 黃夢餘 楊枕谿 楊鴻生 楊同會 鄭連舟 鄭介誠 樓菊如 潘志文 劉孝純 穆芳廷 盧信公 嚴禺卿

籌備主任 陳惠農 林嵩壽 兪國珍

籌備員 易次乾 程志範 金友生 丁宰州 汪幼安 馮志卿 張敬參 李劍雄 陸祺生 劉孝純 周桐莊 楊枕溪 周志成 戚兆煥 竺梅軒 吳亮生 宋誠彰 王才運

法律顧問 巴和大律師

本公司事務所 法租界天主堂街四十八號 乙8388

天津華北新聞定期出版

本報定期八月二十日出版 內容組織大綱 先行露布如下 （一）宗旨 鼓吹地方自治 促成國家統一 （二）態度 取公開的態度 無論何欄 均可投稿 （三）組織 總編輯包天笑先生（前上海時報館總編輯） 總主撰孫東吳先生（前上海申報新申報總主筆）並約李涵秋葉小鳳馬二先生張繆子諸先生分任撰述 而於歐美日本暨國內重要各埠 均置特派員 電報通信 異常敏捷 （四）增刊 每日增刊微明一張 隨報贈送 用白話體裁 提倡新文化 由張煊先生主任其事 （五）報費 全年九元 半年五元 三個月二元六角 一個月九角 零售每分銅元五枚 外埠直接定報費同上 國外日本同 歐美倍 （六）附送小日報 本報與小日報特約 每日隨報附送 不加分文 內載漱六山房主人原著九尾龜小說（自第十四集起） 現坊間流行之九尾龜僅出至十二集 特留出第十三集 爲直接定報之贈品 以表優待閱者之微意） 李涵秋 新廣陵潮 暨馬二先生張繆子諸名家之劇評 以及各種優美有趣味之游戲文字 並歡迎海內文家投稿 （選刊者優奉報酬 酬例載明小日報） （七）創刊贈品 定半年者贈第十三集九尾龜李涵秋筆記各一部 定全年者除前兩種外 俟第十四集九尾龜彙印成冊後 加贈一部 定三個月者可於兩種中擇定一種照送 （八）添聘通信員 除北京奉天廣東廣西河南上海各埠已特派專員外 尚有川滇湘鄂晉魯陝西保定南京浙江等處 有熟悉政治社會情形者 分特別普通兩種 請先投稿三日 合即專函訂聘 不合恕不作復 （九）贈送日期 自出版日起 送閱本報三天 送登廣告十四天 （十）館址 天津東馬路三多街四號 電話三一四七 甲7801

漢口棉花交易所有限公司理事會通告

本所遵照農商部頒布物品交易所條例施行細則並附屬規則依法組織呈請湖北官廳暨農商部於十年六月十三日奉部核准在案業經由創立人及同業發起人並各股東在漢口一江春開創立大會選舉職員現正籌備開幕特此通告

理事長 彭振之　常務理事 向瑞彝 徐松山 朱應期　理事 張栩人

漢口棉紗交易所有限公司理事會通告

本所遵照農商部頒布物品交易所條例施行細則並附屬規則依法組織呈請湖北官廳暨農商部於十年六月十三日奉部核准在案業經由創立人及同業發起人並各股東開創立大會舉定職員現正籌備開業特此通告

理事長 范純甫　常務理事 朱伯純 向厚甫　理事 朱德潤 陳樹卿 同啓

甲7796

中國證券交易所股份有限公司 八月七日開幕

是日上午十時行開幕禮務請各界惠臨指教無任歡迎之至此布

地址法租界天主堂街第九十三號

乙4805

上海菸酒交易所籌備處通告第五號

本所營業地點現定法大馬路第一百號至第一百零二號門牌一俟修理工竣即行開始營業

英文名稱 Bourse du Vin et du tabac

籌備處仍在南市中華路東姚家弄內

乙887

華洋證券物品交易所籌備處通告

本公司遵照股份有限公司條例組織華洋互市商場招集中外經紀人專營中外各種證券物品等賣買經發起人會決議擴充股本爲一百萬元計五萬股每股二十元第一期先收十元一俟籌備就緒即行開始營業特此通告

The Sino-Foreign Stock & Produce Exchange, Ltd.

籌備主任 (華)吳洗戈 (洋)C. Buroh (卜祿)

籌備副主任 (華)張鼎臣 (洋)R. S. Boyd.(寶遂) (華)顧祥馨 (洋)G. Sehlislep (石希徠)

常駐籌備員 顧範九 柯筱庭 朱善魁 顧肯巖 金世安 陳景秀 胡鑑人 陸中麟 朱叔忠 杜菊初

籌備員 張廷芳 張更新 林隆珊 金通尹 陸翼庵 曹斗南 何弼臣 金錫章 王潤生 沈景麟 黃肯堂 孫良驥 施伯衡 張炳魁 朱薪之 黃山農 吳豹軍 丁西藩 謝德基 洪中興 施宿雲 沈式之 施丹甫

法律顧問巴和大律師　檢查顧問曹謙六會計師

籌備處法大馬路大自鳴鐘西首中華里三號

乙7365

華商中外貨幣交易所開幕日期預告

本所市場現經擇定法界外灘前美最時洋行二層樓上屆計一切裝修及各種籌備中秋節前當可一律完竣昨由理事會議決准於陽歷九月廿八日夏正八月廿七日正式開始營業特此預爲通告

上海砂石泥灰交易所股份有限公司籌備處廣告

籌備處在百老滙路百祿坊八號

上海金業交易所籌備處謹告各證券交易所及資本家

本所開收股銀不日截止所有發出收據應恪遵公司條例辦理查該條例第一百三十條公司之股分非設立註册後不得轉讓及爲轉讓之豫約等語是未經設立所有股份收據不過爲換取股票之據若違法買賣則收據當視作無效請各界注意免致日後有所糾葛本所不負責任焉

乙5909

上海金業交易所召集創立會通告

本交易所籌備已竣開收股銀茲特依法定於陽曆八月二十八日借上海總商會議事廳開創立會議題如下(一)報告籌備經過情形(二)選舉理事及監察人(三)發起人提議事件(四)認股人提議事件

乙7305

上海中外股票交換所股份有限公司公告

(四　酉)

本所額定資本銀一百萬元業已如數收足於八月四日在愛多亞路念五號本所內開創立會議決章程選舉董事十一人監察人三人茲將股本分存銀行錢莊數目及董事監察人姓名列後

一存敦餘莊 洋十五萬二千五百元　一存永餘莊 洋十一萬九千九百元　一存中華銀行 洋十一萬四千元　一存華大銀行 洋十一萬一千四百元　一存信裕莊 洋八萬八千元　一存正利銀行 洋四萬二千元　一存四明銀行 洋六萬五千四百元　一存振泰莊 洋四萬三千二百元　一存慎益莊 洋四萬元　一存光豐莊 洋四萬元　一存大德莊 洋四萬元　一存寶昶莊 洋四萬三千二百元　一存渭源莊 洋三萬九千三百元　一存元牲莊 洋二萬元　一存國寶銀行 洋四萬元　以上共存洋一百萬元正

又發起人認購加價股項下餘銀二萬八千元作爲公積金如數存敦餘莊合共股本銀一百萬元計兩共銀一百零二萬八千元正

董事 王一亭 顧馨一 顧棣三 樓恂如 周文瑞 沈冕士 田永祥 孫衡甫 何積璠 謝孟軍 潘曾蔭

監察人 朱子謙 賀其良 盧緯卿

再本所籌備處業已照章結束事務所移設法租界愛多亞路念五號

一俟佈置就緒即行定期開始營業特此公告

乙8413

上海絲繭交易所股份有限公司籌備處通告第四號

英文名稱 THE SHANGHAI SILK AND COCOON EXCHANGE LTD

本公司應收第一期股本銀元一百二十五萬元每元作九八規元七錢二分二厘計算合銀九十萬零二千五百兩業已如數收齊茲將分存各銀行錢莊數目列後

一存上海銀行 十二萬四千六百三十五兩二錢五分
一存新華銀行 十萬零四千五百五十四兩六錢二分五
一存濟東銀行 三萬七千七百六十九兩六錢二分五
一存聚興誠銀行 三萬二千八百零五兩八錢七分五
一存[illegible]寶銀行 二萬八千八百八十兩
一存慶祥錢莊 五萬八千九百七十八兩三錢七分五
一存衡九錢莊 四萬四千七百十八兩八錢七分五
一存寶興錢莊 二萬八千六百零九兩二錢五分
一存永豐錢莊 七萬九千一百零四兩一錢二分五
一存承裕錢莊 七萬三千六百四十四兩
一存安裕錢莊 七萬八千八百七十八兩五錢
一存德興錢莊 六萬一千四百十五兩一錢二分五
一存瑞昶錢莊 五萬八千四百三十六兩八錢七分五
一存慶成錢莊 三萬七千四百九十八兩八錢七分五
一存兆豐錢莊 二萬三千八百七十一兩一錢二分五
一存潤源錢莊 二萬八千六百九十九兩五錢

籌備正主任 王正廷　副主任 楊奎侯

籌備員 徐賀叅 梅仲涟 劉石蓀 郭梓臣 吳松岩 趙聘三 黃吉文 程炳若 徐樂三 繆少卿 范春公 艾延? 沈季瑞 莫觴清 鄭良卿 葛稚梁 華立侯 楊譜笙 裴叔平 徐曉霞 梅志方 杜鳳標 邱偉士 凌芝若 錢少甫 徐瑞林 馮懋堂 倪欽璋 馮同君 沈懋伸 邱鉞庭 蔡止程 張茂森 高曉東 楊季良 吳芸台 張舒卿 陳秉鈞 王子愼 錢瑞堂 陳灝泉 王曉穎 邱韻茂 朱節香 楊公炎 施仲茂

檢查顧問 楊信之　法律顧問 威金生　帮辦 梅吉言 張家鎮 袁仲符

籌備處 盆湯弄絲業會館內 一九七號

◉電報掛號 四九三七　◉電話 總務室中央五五〇九 收發室中央五〇六〇

甲7755

滬商棉紗交易所籌備處公告

本所召集創立會日期業經登報公告在前茲將開會地點時間暨順序登錄如後(1)地點總商會(2)時間陰歷七月十八日午後一時起(3)開會順序(甲)議決章程(乙)選舉理事監察人務請股東諸君於七月初四日起至十三日止憑錢莊收條至南京路日新里本所籌備處領取選舉票入場券以便屆時憑券入場投票特此公告

法律顧問穆安素大律師　會計主任李瑞九　籌備主任諸文綺謹啓

乙7371

上海中國絲繭業交易所股份有限公司籌備處通告第四號

本所股款至本月五號業經截止發出認股證書早經足額自六號起正在核對各種手續以便推舉檢查員檢查繳存銀行錢莊股款登報宣布惟有款已繳付而未至籌備處換取正式收股據者雖係少數本所爲急於結束起見務請即日來處換取以淸手續特此通告萬望勿遲

籌備處設在江西路六十二號

籌備主任沈聯芳 孫詢芻 黃楷臣等啓

乙8415

滬江油餅雜糧交易所股份有限公司廣告第六號

本交易所額定資本國幣二百萬元七二合元一百四十四萬兩發起人及同業股欵業於本月二十日止經紀人股欵於本月二十五日止茲將該欵分存各錢莊銀行數目列後

存徵祥莊	元二萬五千九百二十兩
存寶興莊	元二萬七千三百六十兩
存義信莊	元二萬五千九百二十兩
存德生莊	元二萬七千三百六十兩
存鴻勝莊	元二萬七千二百十六兩
存森昌莊	元二萬六千六百四十兩
存鴻豐莊	元二萬七千三百六十兩
存吉豐莊	元二萬七千三百六十兩
存滋康莊	元二萬七千三百六十兩
存光裕莊	元二萬七千三百六十兩
存百興莊	元二萬七千三百六十兩
存源裕莊	元二萬五千九百念兩
存安裕莊	元四萬四千六百四十兩
存益慎莊	元二萬五千九百二十兩
存中南銀行	元三萬〇六百兩
存金城銀行	元二萬八千八百兩
存浙江地方銀行	元二萬六千六百四十兩
存益大莊	元二萬七千三百六十兩
存均泰莊	元二萬七千三百六十兩
存仁亨莊	元二萬七千三百六十兩
存恒祥莊	元四萬四千七百八十四兩
存賡裕莊	元四萬七千八百〇八兩
存寶昶莊	元二萬五千九百二十兩
存祥康莊	元二萬五千九百二十兩
存茂豐莊	元二萬七千三百六十兩
存乾元莊	元二萬八千八百兩
存大成莊	元二萬六千七百十二兩
存元亨莊	元二萬七千三百六十兩
存聚康莊	元二萬七千三百六十兩
存慶祥莊	元二萬七千三百六十兩
存元盛莊	元二萬六千九百二十八兩
存江蘇銀行	元二萬八千八百兩
存上海商業銀行	元二萬八千八百兩
存鹽業銀行	元二萬八千〇八十兩
存兆豐莊	元二萬七千三百六十兩
存存[illegible]莊	元二萬七千三百六十兩
存晉安莊	元二萬七千三百六十兩
存衡九莊	元二萬五千九百二十兩
存鼎盛莊	元二萬七千三百六十兩
存信元莊	元二萬七千三百六十兩
存信成莊	元四萬四千六百四十兩
存信裕莊	元二萬七千三百六十兩
存德昶莊	元二萬四千三百三十六兩
存源昇莊	元二萬五千九百二十兩
存均昌莊	元二萬五千九百二十兩
存滑源莊	元二萬七千〇七十二兩
存元甡莊	元四萬四千六百四十兩
存淮海銀行	元二萬八千九百四十四兩
存東陸銀行	元四萬四千六百四十兩

共計銀行四十九家計十六萬股計元一百四十四萬兩

籌備主任　黃少岩
副主任　黃式如　王建功
常駐籌備員　秦炳如　姚子崙
籌備員　方樵苓　李少庚　關仁山　樂潤薇　曾少坡　俞圭卿　黃紹文　劉順德　鄭兆餛　高廷棟　陳懋齋　陳福初　黃嘯山　何佩生　鄭澤南　朱斯美　李楚南
本所法律顧問　張一鵬　袁仲符　遜百克　巴和
本籌備處設在法界外灘十二號

乙7899　乙8376

大中華信託股份有限公司召集創立會通告

本公司定於八月十五號在四川路青年會開創立會選舉董事監察人認股諸君務祈於八月六號起至十號止每日上午十時至下午四時憑第一期股欵收據至本公司籌備處領取選舉票入場券屆時憑券入場依法投票特此通告

乙7366

金城銀行廣告

本行額定股本五百萬元已收足四百五十萬元遵照銀行則例公司條例呈經財政部核准農商部註冊專理商業兼辦儲蓄事務特此廣告

天津總行設在英租界中街第二十號　北京分行設在西河沿　上海分行設在南京路四百七十六號　漢口分行設在歐生路九號　蚌埠辦事處設在行內　南京辦事處設在下關二馬路　儲蓄處設在行內　電報掛號均定渫字（七〇〇七）　經理室中央一三三五〇　營業室中央三八〇〇　國外部　兌室中央三四四〇

乙7120

河南救濟第十九期副券明天開獎

慈善救濟正副券七月廿八初二日開獎

華洋義振會緊要啟事

敝會振務業於陽歷六月底截止現正趕辦結束所有各團體或個人募捐鉅欵照部定章程應得呈請核獎藉昭激勸除分函知照外尚有各捐戶以未悉地址無從通訊用特登報奉告諸大善士凡曾經募三千元或捐助五百元以上者請即查照獎勵章程開具姓名年歲籍貫職業並捐欵數目及已否受過勳章簡明履歷一份務於陽歷八月以內填送敝會以便彙案轉呈而免遺漏逾期不再呈請伏希鑒諒

甲7798

值此酷暑蒸人多食生冷不潔之物以致上吐下瀉或發生痧氣諸症當服國貨人丹立見奇效

（地三五）

時論

◎援鄂軍（景寒）

近今有力軍隊之慣技為盤馬彎弓逗留作千百之曲折以索餉索械以待有利之時機征蒙軍之態度如是也援鄂軍之態度亦如是征蒙與援鄂其名義雖有不同一則為禦外侮為保國土一則不過為內爭故征蒙軍之逗留曲折更為不可恕然就軍人言之則其非正則也同蓋軍人者於戰畧以外無所謂變化認上屬之所為不當則反對之則既受其命則當盡軍人之分見戰而退縮軍人所最可恥者也今乃有力之軍隊不以為可恥反以為良法而互相仿效焉則日後所謂有力之軍隊者我見其終不能一戰而已何也其習染此畏戰而退縮者深也

或曰今日之軍人多言作用然則所謂軍隊者不過藉以作用之一物耳於戰也何與

命令

八月五日大總統令　任命馮玉祥為陸軍第十一師師長李鳴鐘為陸軍第十一師步兵第二十一旅旅長張之江為第二十二旅旅長此令

又令　財政次長代理部務潘復呈河東鹽運使金鼎勳調部任用請免本職金鼎勳准免本職此令

又令　任命張英華署河東鹽務使此令

又令　司法總長董康呈請任命朱樹藩署直隸高等檢察廳首席檢察官朱顯年署直隸天津地方檢察廳檢察長王□□署直隸保定地方檢察廳檢察長盧協謝署山西高等檢察廳首席檢察官何□署山西太原地方檢察廳檢察官吳潤華署湖北高等審判廳推事陳光焴署河南高等審判廳推事宋家燮署東省特別區域地方審判廳檢察官均照准此令

又令　陸軍總長蔡成勳呈請將陸軍第四師步兵第十五團團附宋毓年免去本職應照准此令

又令　陸軍總長蔡成勳呈請任命王紹先為陸軍第四師步兵第十五團團附應照准此令

又令　陸軍總長蔡成勳呈請授孫國棟張棟為陸軍步兵中校方冠英張紹順為陸軍憲兵少校范何春為陸軍步兵少校彭克剛陸裕光為陸軍三等軍需正饒漢粉為陸軍三等軍法正均照准此令

又令　陸軍總長蔡成勳呈請授李步元鄂學淵為陸軍騎兵少校沈逢甘傅霖為陸軍步兵少校均照准此令

又令　司法總長董康呈核前英屬北波羅洲總領事謝天保因案判處徒刑委曲旋謐情堪矜憫擬請准予特赦等語本大總統依照約法第四十條宣告特赦謝天保將原判徒刑免其執行此令

專電

◎今（六日）閣議。都林布署奉天洮昌道尹。于驷興調黑龍江教育廳長。財政部提美日兩國受災。議決捐助振款各中幣五萬元。均通過。又閣議。教育費定一發款辦法。交財政部照辦。阿爾泰道尹周務學慘死。擬明令優卹。

◎王占元江（初三）電。我軍退守新店鎮。現已嚴密佈防。俟魯豫各軍到齊。即由蕭總司令。督率反攻。

◎贛陳（光遠）電。探報川湘滇黔粵各省代表。在長沙會議。決湘出四師。攻武漢。川出四師。攻宜昌。黔出一旅。粵出四旅。由南雄連平和平分路攻贛。乞設法援助。

◎直曹（錕）電。直軍南下。省防單薄。調正定十二旅。開駐彰德。十四旅填駐正定。並擬添招一混成旅。以維地方。

◎聞奉張（作霖）入關援鄂之意。已為相對的打消。

◎崇陽通城失守之說。均未徵實。

◎哈爾濱特別法院法官。被奉軍蹂躪。電司法部總辭職。但聞奉張（作霖）已自派高等審檢廳長。

◎徐總統靳總理請王正廷赴太平洋會議。王力辭。薦伍朝樞往。

◎靳（雲鵬）語人。太平洋會議畀顏（惠慶）全權。

◎海軍部提議設漁業督辦。今王酒斌以關農商部權限。六日閣議討論。擬由財政農商海軍交通四部合設漁業委員會。先行籌備。

◎優林在奉。要求恢復東省路權。及張（作霖）負勦舊黨責。均被拒絕。吉督張作相集兵滿洲里。表示要求太甚。仍軍事解決。

◎沈崇勳江（三日）電。赤塔政府占庫倫後。態度甚驕。派兵科布多勦舊黨。言俟全滅後。再議交還庫恰。又宣傳過激。鼓吹自治。請促張（作霖）速出兵。

◎海部軍裝案。聞遺失甚微。而情節重大。管庫王某。已被拘押。

◎皖張（文生）請撥援鄂軍開拔費二十萬元。院覆允。

◎豫趙（倜）電請發臨時軍費十萬元。

◎京綏貨捐風潮。仍未解決。張景惠昨（五日）電請立撤。否則先封閉。

◎劉承恩再電辭職。院仍覆電慰留。

◎張謇韓國鈞電保徐鼎康任運河工程參贊。交內部查核。將呈請以明令發表。

◎滬虞和德等電。報載公債交換所。閣議通過。由財政部招商承辦。乞分別限制。

◎外交部照會英法兩公使。上海紛設交易所。未依案例。請飭駐滬領事取締。

（以上北京六日亥刻專電）

◎蒲圻已於四日晨。由鄂軍奪回。餘若通城。新堤。監利。公安各處。均有戰事。

◎今（六日）武昌開緊急會議。蕭耀南允維持武漢秩序。檢查郵電。

（以上漢口六日亥刻專電）

世界特約電

◉帝國大會閉幕後所討論者

四日倫敦電　此次帝國大會其所討論者。範圍頗廣。官報備錄言之甚詳。帝國會議決亦論良久之一事。大約大會將布告不贊成召集帝國會議此準之建議。但聲明殖民地自有權可派其自己所信任之代表與英相協商。至於大會所議對外事件。則頗試照從各殖民地之問題。業已解決。如有分配。當照公布。但大概英倫三島得賠欵全額五分之四。各殖民地犧牲之多寡而酌分之。各殖民地代表對於上西來南西洋困難問題。亦曾發表意見。經議多次。其結果似為協約國與前敵國間所締結各和約應入之部屬行之決議。各代表討論哈定總統請參與華盛頓大會之事。發時甚久。並論及英國有關係之各殖民。地與美日開總會之說。但因衆意不同。卒截打銷。大會之討論費時最久者。為帝國防務問題。後因哈定總統有召集裁減軍備大會之提議。討論始暫止。但大會認見假定張權之標準。各殖民地各自担任其土地之防務。帝國交通一層。無線電報事。意見不一致。關於澳洲代表竭力主張造強大電台。俾澳洲可與英國直接通電。但他人則大都主張多造電台。電力不妨稍小。故決定英國在其勢力所及之土地內築成電台。而澳洲與南非印度亦應各在境內築必要之電台。與紐絲綸加拿大接按帝國航業委員會之事業。亦經議及。有人提議此委員會繼續辦理。但未得全體之同意。故不成立。聞大會贊成一九二〇年加拿大帝國報界大會所通過減輕新聞電費之議案。他如國際聯盟印度地位外人入籍等問題。皆有長時之辯論。

◉裁減軍備會議日期

五日巴黎電　英政府已通告美政府。謂彼從美國之志願。允以十一月十一日為裁減軍備會議開會日期。據言報載稱。倫敦外交界及政治界對於美政府進行組織會務之迅速。甚為驚異。據謂此舉倡議不過數星期而已乎暫現云。

◉高等會議紀事

五日巴黎電　法政府已請駐英日本公使林權助男爵與石井子爵同代表日本參與高等會議。

五日巴黎電　高等會議似難得現討論分割上西來西亞問題專家委員會之匡助。專家委員會自認不能得一致之同意。決議提出報告。內列討論時之各項建議。並反對贊成兩方面之議論。

◉俄國之災荒與騷擾

五日巴黎電　俄國最近消息紀災情頗詳。現有十九省缺乏糧食。烏發等六省及桐河境收成被毀。災區中共有人民一千九百萬人。莫斯科政府無欵辦振。西比利亞東部亦無能力出此。西比利亞西部徒擁虛名。高加索雖存有小麥。但初抵之飢民現助同居民阻止後來之飢民入境。且防過激黨混入也。伏爾加等處有虎列剌疫症為患。蔓延頗廣。俄國運輸已失其秩序。協約國與同志國所備之振品。正不知能否及時運抵災區也。巴黎接有消息。俄國國民委員會已下令准設救濟會。七月二十一日開第一次會議時。俄國各政黨發全有代表與會。反共產黨會與過激黨交換意見。反共產黨代表懇請結合一體辦理振務。而應歸紅十字會主持一切。過激黨代表謂擬以分配國外所供振品之自由機會給予救濟會。

五日芬蘭京城電　勞農代表雖宣稱外間所傳俄國飢荒消息。皆屬失實。但承認現有多區之人民逃至他省覓食。代表並否認莫斯科等鎮發生騷亂勞農政府已下全體動員令之說。日來仍有駭人之消息傳來。謂薩瑪拉與薩拉土夫兩省難民現紛向東西兩面逃亡。並謂莫斯科周圍之防兵現用毒氣阻止難民入城。

五日倫敦電　蘇世軍司令蒲士將軍已接駐莫斯科軍代表電。謂現正與俄國飢民百萬人接觸請設法振救

◉男女平等問題之提議

五日倫敦電　下院對於男女平等事。已有重要之舉動。財政大臣赫恩將士今日提出動議案。規定三年之後。應許女子服務民政。與男子一律看待。惟須分別女子相當之位置。所委任之女子。其職位權力與男子同。惟因國家財政不給之故。女子之俸金與男子相比較問題。將於後三年內審查之。案中列有保護退伍人之條文。該案已由議員一致採納。

◉各國近事彙誌

五日瑪德里電　公報宣稱西班牙軍已占據梅洛拉里斯汀加鎮。逐走攻擊蘇爾爾亞拉末之敵軍。敵軍大受損失。

五日芬蘭京城電　俄使署否認紅軍攻入小亞細亞及白里剎洛夫將軍與土耳其或其他東方國家締結之說。又稱俄政府完全不欲干涉希土戰爭。

國內特約電

◎湘鄂風雲近狀

聞石首公安間有戰事。湘軍仍節節進攻。此間人心安定。（五日漢口路透社電）

聞王占元以親譯密電。致當局。請湘趙電諭解職。而援留漢鎮。海軍指揮無效。萬一監利蒲圻不守。決計一去。以免蹂躪。當局會電張衝覆慰。

鄂王電。川軍東下。荊宜吃緊。請飭杜司令速率艦隊。馳往上游助防。

皖浼海軍洪電系據得力巨艦四艘。分別防川攻湘。並以第二艦隊全在杜錫珪手。故積欠指揮不動。已託故辭總司令職。（以上北京六日大同通信社）

新旅已抵蒲圻。蕭師亦渡江。惟客軍不能受孫傳芳指揮。因此尚未加入戰線。（漢口六日大同通信社）

◎北京消息彙誌

交通部所派檢視黃河鐵路橋工程投標之委員會。已擇定比利時出口業公會。估計需造費一千零五十萬元。遠東公司得第二投標獎金一萬元。法國某公司得第三投標獎金二萬五千元。（北京五日路透社電）

◎粵軍入桂近紀

六月二十四日粵軍入梧州時。廣州政府宣布担負桂省紙幣之責任。但僅允照市價兌換。目下市價約值對折。桂省粵軍目下須應付之最大問題。爲如何解除前桂省軍界領袖之武裝。若輩陽稱服從廣州政府。但乃因處勢窮蹙。不得已而屈服。其實仍欲待機而動。陳炯明已從事試驗桂軍司令是否服從命令。現命韋榮昌解除陸榮廷舊部之武裝。此間刻極注意韋之行爲。（以上廣州四日路透社電）

粵軍已封鎖南甯。預備攻擊該城。滇粵軍現正圍攻桂林。據梧州消息。陳炯明要求南甯戍軍即解軍備。黃培桂雖允降服。顧未偃兵。馬君武已抵梧州。擬小住數日。再赴南甯。聞馬現議遷移省城。（廣州五日路透社電）

據半官消息。粵軍已於星期三日占據南甯。聞黃培桂已赴龍州。粵軍滇軍攻擊桂林者。已拒絕桂軍休戰之請求。（香港六日路透社電）

◎粵議員及縣知事之選舉

八月一日廣東全省開始選舉縣知事及議會議員。各縣泰半在國民黨勢力之下。蓋今無他黨與抗也。投票人須先付路捐六角。始能投票。中有候選人數人且出資納其費助人。故外間有選舉乃買賣性質之責言。其中舞弊。自無可疑。（廣州六日路透社電）

杭州快信

◎杭屬省會複選。有定十號舉行說

◎浙江夏令體育講習所。今日假省立第一師校舉行畢業式。

◎財政廳頃奉部令將浙省官有廢棄銅鐵。詳細調查造冊報部。

◎吳興兩河區省會初選當選人張丙三。張仲愷。由滬電省聲明選票被人冒投。並令已依法提起訴訟。

◎教育廳據女子蠶業講習所畢業生陶思叢等。呈請飭縣籌款。在紹興設立乙種蠶業女子學校。並送簡章及預算書。昨夏廳長已令該縣知事詳細籌畫。呈候核奪。

◎省憲會議副議長褚輔臣。爲促進自治起見。擬在浙組織自治協進會。現正籌備一切。不日即可成立。

◎財政廳電浙財政廳。本部會同公債局發行十年公債票三千萬元。所有担保利息。回扣各辦法。實較從前爲優。應即飭屬切實勸購。以期儘數銷售活動國內金融。

◎蕭山德清長興諸暨桐廬青田各縣法團先後電省。主張依法辦理省會複選。

南京快信

◎齊督接王占元通電。全鄂於冬〔二日〕實行武裝戒嚴。

◎張謇等請於南通城南郊灰堆壩地方設立大生第八紡織公司。農商部准予立案。

◎第二工廠長周偉文當選省議員。以齊燮浩接充。

◎奉軍司令部派彭相臣赴蕪湖。購辦軍米萬包。昨由輪運至浦口裝車押運赴奉。

◎齊督軍查悉贛省軍隊不靖。特飛電海軍藍總司令。速行派艦至長江中段游弋。以資鎮懾。

◎王省長飭令現署淮陰縣知事朱光塗。回鹽城本任。將現署鹽城縣知事趙邦彥。調署淮陰。

◎寶垣公民劉成。以新選省議員吳某。染有嗜好。擬赴高等廳控訴。請求實行調驗。

◎淮陰縣士紳。因該縣曾經霪雨爲災。秋禾無望。呈請飭屬總辦平糶。並將大豐公司糾紛。停止外運。以維民食。王省長飭令岑揚胡鑑尹。迅將近時情形。應否照辦。查明具覆。

◎齊督軍以湘鄂戰事發生。與蘇遙隔。消息每有失實之處。擬派專員。前往武漢偵探。以便鑒核。

◎駐寧美國領事戴維慈氏。昨日拜見王省長。面商要公。

◎南京中國銀行行長許體萃。江西行長王祖訓。昨日由京回乘津浦車來寧。

◎王省長擬將自治籌備處。暫行從緩設立。

◎徐州查緝之私米。有在甯售賣。以爲緝獲消息。

公電

◎安徽來電　各報館均鑒。皖省第二屆省議會禍皖。罪大惡極。姜生慘死。尤痛人心。茲逢改選。本區第二屆議員江家蕤葉光宇等。與公益維持會惡劣分子。仍勾結把持。希圖充任。本團誓不承認。除電乞安徽省長迅電覆選監督。從嚴取締外。合亟電聞。安徽選舉總監視團陳家蔭汪惟安方毓寶等徵

世界要聞

◎蔡孑民在歐之演說詞（于世秀記）

▲在愛丁堡中國學生會及學術研究會歡迎會演說詞

今日與諸君聚會。甚爲歡樂。更感激諸君厚意。此次出來的時候。本想在英國多住幾天。因爲英國教育與別國不同。蘇格蘭與英格蘭又不同。愛丁堡風景著名。大學校更著名。地方清靜。氣候溫和。旅費比別處的節省。所以中國留學生在此處狠多。從前吾在德國時。就知道此地有學生會。似名蘇學會。曾見過二次的會報。是用膠板印的。大約在清季。或民國初年間。今日來此。仍有學生會。更有學術研究會。風景既佳。學校又好。大家聯合起來。安心求學。比較在倫敦柏林巴黎更佳。所以吾在倉卒間。必要到此一游。但是今日又須到丹麥。不能久居。且喜得與諸君聚會。又看過大學校。美術專門。博物館。古堡。舊皇宮。等地。更蒙諸君鄭重的招待。何等欣幸。茲率臨別數語。望大家注意。

今日會中有學術研究會。學與術可分爲二個名詞。學爲學理。術爲應用。各國大學中所有科目。如工商學如法律。如醫學。非但研求學理。並且講求適用。都是術。純粹的科學與哲學。就是學。學必藉術以應用。術必以學爲基本。兩者並進始可。中國羨慕外人的。第一次是見其槍砲。既知道他的槍砲比吾們的好。又看外國醫生能治病。知道他的醫術也好。有人說。外國技術雖好。但是政治上止有霸道。不及中國仁政。後來纔知道外國的憲法行政法等。都比中國進步。於是要學他們的法學政治學。但是疑他們道學狠差。以後詳細考查。又知道他們的哲學。亦很有研究的價值。他們的好處都知道了。於是出洋留學生。日多一日。各種學術都有人研究了。然而留學生中。專爲回國後占地位謀金錢的也很多。所以學工業。預備作技師。學法律。預備作法官。或當律師。學醫學。預備行醫。祇從狹義做去。不問深的理由。中國固然要有好的技師。醫生。法官。律師等等。但要在中國養成許多好的技師。醫生等。必須有熟練技能而又深通學理的人。回去經營。不是依樣畫葫蘆的留學生做得到的。譬如吃飯的時候問小兒飯從那裏來的。最淺的答略說出在飯桶裏。進一步說是出在鍋子裏。再進一步。說是出在穀倉裏。必要知道探原到農田上。纔是能造飯的。不是專吃現成飯的人了。求學亦然。要是但知練習技術。不去研究學理。或一國中。練習技術的人雖多。研究科學的人很少。那技術也是無源之水。不能會通改進。發展終屬有限。所以希望留學諸君。不可忽視學理。外人能進步如此的。在科學以外。更賴美術。人不能單純工作。以致腦筋枯燥。與機器一樣。運動吃烟飲酒賭博。皆是活潑腦筋的方法。但不可偏重運動一途。煙酒賭博又係有害的消遣。吾們應當求高尚的消遣。西洋科學愈發達美術也愈進步。有房屋更求美觀。有剛和更求精細。一塊石。不刻棉面。而刻石像。一塊堅木不作用器而製玩物。究竟有何用意。有大學高等專門學校。更設美術學校音樂學校等。既有文法書。更有要文學所建設的美術館博物館。費多少金錢。收爲物品。雇人管理。外人費恐。實則別有用心。過勞則思游息。無高上消遣。則思烟酒賭博。此係情之自然。所以提倡美術。既然使人得以消遣。又可免去不正當的娛樂。以美術所以爲高尚的消遣。就是能提起創造的精神。從前功利論。以爲人必先知有相當權利。而後肯盡義務。近來學者。多不以爲然。羅素最佩服老子。爲而不有一語。他的學說。重在減少占有的衝動。擴展創造的衝動。就是與功利論相反的。但這種減少與擴展的主義。可用科學證明。這種習慣。止有美術能養成他。因爲美術一方面有超脫利害的性質。一方面有發表個性的自由。所以沉浸其中能把占有的衝動。逐漸減少。創造的衝動。逐漸擴展久美術的效用。豈不很大麼。中國美術早已卓著。不過好久沒人注意。不能盡量發展。現在博物館還未設立。豈不可惜。所以在外國的時候。◎既然有很好的機會。就當隨處注意。不但課餘可時往博物館賞覽。就是路旁校側。處處都有美術的表現。○不僅對於自己精神有利益。就是回國以後對於提倡美術。也多有補助。若是此時失去機會。以後就懊悔也晚了。

我知道在愛丁堡的同學對於國內的政治是很注意的。中國現在的政治。可云壞極了。一切大權皆在督軍掌握中。督軍並無何等智慧。不過相互爲敵。借養兵之名。去攫金錢就是了。譬如說有一萬兵的。其實不過數千。將這空餉運入私囊。僅爲金錢之計。實無軍隊可言。更無威武可怕。惟真正民意。爲力最大。凡所喜的。都可實現。凡所惡的。都可剷除。前清因失民意而亡。袁氏因失民意而殞。安福兵力狠強。又有外人幫助。但因民意反對。終歸潰敗。現在人心又恨怨督軍。都提倡廢督。大概督軍不久也必消滅。但是最重要問題。督軍消滅後。又將何以處之。從前執政都想中央集權。實則中國之大。斷沒有少數人能集權而治的。現在極要的。是從地方自治入手。在各地方設高等教育機關。使人民多受教育。自然各方面事務。都有適當的人來担任。希望諸君專心求學。學成可以效力於地方。這是救國最好的方法。目前國內政治問題。暫可不必分心。

我想諸君必又很注意於國內學生的情形。曾記得革命以前。在上海。天津。以至日本留學界。都有學生作革命的運動。民國成立以後。學生却沒有什麼重要的表示。前年「山東問題」發生。學生關心國家。代表社會。又活動起來。國人對於學生舉動很注重。對於學生議論。也很信仰。所以有好機會。爲社會作事。不過「五四」以後。學生漸漸吃虧。中間經過痛苦太多。功課耽誤。精神挫傷幾乎完全失敗。因此學生發生兩種覺悟出來。「第一」受此番經驗。自知學問究竟不足於是運動出首的學生。或到外國求學。未出國的也格外專心用功了。「第二」經此番風潮。社會對於學生都加一番重視。學生自身也知人格可貴。就大家不肯作貶損人格的事情。所以對於中國學生將來。實有莫大的希望。

再者諸君在國外有數十同國的學生。時相晤聚。甚爲難得。無論所學科目不同。所居地位不同。或所操言語不同。要之大家須彼此愛護。有自國外來。不能說國語的。國內來的同學。可以幫助他們。互相親愛。互相原諒。這也是很緊要的一件事。

▲在愛丁堡學術研究會晚餐席間答詞　今日承學術研究會諸君這樣鄭重的招待。感謝之至。又承劉君過分的獎譽。實在愧不敢當。至於劉君說我此次出來遊歷的三個目的。我可趁此機會略對諸君報告。「第一」調查歐美大學情形。爲中國大學標的。出來時候。本預設一種計劃。想在各國印証印証。在湖南宴會上。有人提出地方自治問題。吾曾說地方自治必須有人來治。就要從教育入手。普通人常分教育爲高等教育普通教育兩級。有人說。當先辦小學。次辦中學。後辦大學。方是從基礎做起。並且說。中國教育之不進步。即是先辦大學的弊病。實在說起來。若是先辦小學。小學的教員又從那來。次辦中學中學的教員又從那來。舉一個例來看。學生運動以後。各高等學校多設平民夜校。學生犧牲工夫很多。但是結果很大。這就是因爲辦理人知識較高的原故。所以就要辦出普通教育。必先辦好高等教育。所以籌畫地方自治。應注重地方教育。就應先設地方大學。德國八千萬人口。有二十大學。法國五千萬人口。有十七大學。比較起來。我們中國應設幾個大學呢。就現在辦得到的說。第一。至少一省應設一大學。即取美國制。由各州自行辦理。歐洲各國大學。均含獨立性質。大略相同。中國人口衆多。各省情形不同更宜如此。第二。教育機關要有統系。即取法國大學區制。由各省設立大學。即由大學辦理全省內教育事業。不過法國大學區。以大學校長爲關鍵。即大學校長一方面爲大學評議長。一方面爲地方教育機關之總理是也。然全區教育事業。係以校長一人爲互相連貫之關鍵。尙未盡善。我意應以全區教育之權。歸於大學評議會。評議會中可以收容多數人才。一方面辦理大學。一方面辦普通教育事業。必較之現在教育廳。成效更多。因教育廳長之人才。至多可抵一大學教授。其他科長科員等。自然不及廳長。教育廳辦事之困難不問可知。此種意見。遊歷歐洲。各國以後。尙無甚改變。

「第二」訪求教員　此事非有較久之時間。不易辦到。此事本分二層。（一）中國留學生研究有得的。可以預訂。（二）外國人學識高深熱心講授的。可以延聘。但都因時間匆促。未曾著手。已於外國特別著名學者如杜威羅素之流。本亦擬繼續訪求。從前梁任公君本與法之柏格森氏。德之倭鏗氏有約。曾屬再與面商。柏氏尙未見。倭氏已談過。因老不能去。轉荐納陀氏○現向倭氏函詢矣。又擬請愛斯泰因君。曾與面商。彼現任物理學研究所所長。不能久離柏林。又已有暫往美國之約。一時不能到中國也。

「第三」募欵擴充北大圖書館　此問題亦尙未解決。經過南洋。時間很短。又因國內北五省旱災。希望華僑捐助。未便再以別種捐欵事要求之。並且因橡皮跌價。彼此商家頗受損失。更不易一再的要求捐欵。所以這件事。在南洋尙未進行。現接美國友人來信。說彼方可以着手。並催我急速。過去到那邊。或者有點希望。

我所以能報告者。不過如此。請諸君賜教。我並謝諸君招待的盛意。祝貴會進步。

國內要聞

◎京訊中之兩湖戰事

待一戰而後決之湘鄂。截至昨日。仍然在奮鬥中。維是殺伐聲裏。尙有唱和平之調者。雖未可必。亦樂聞並存之。茲將昨日各方消息誌下

▲前方之戰訊　漢口三日特約電。據鄂督軍署消息。昨晚（二日）至今晨（三日）羊樓司迤東十餘里及官山新堤三路。均有戰事。鄂軍在官山大捷。鏖敵三百餘人。奪機槍兩架。新堤亦勝利。湘軍退後十六里。惟羊樓司一路。相持未下。現新旅全部。已在蒲圻下車。第二十五師亦已開抵前線。新部集合於新店鎮茶菴嶺一帶。即日總攻湘軍左側。二十五師則分兩路直攻湘軍正面。今晚〔三日〕當有大戰

又國務院於日昨曾接王占元戰況報告。略謂。湘軍前敵司令孔庚。於一日由嘉家口統率所部軍隊六營。進攻蒲圻。第一防線之官山防地。由我軍與團長急率炮步各營。分別抵禦。敵勢不支。始向後退却。翌晨。據前方偵探報告敵軍前敵右翼司令吳醒漢。督率步軍二營。向我軍左翼陣地攻擊。其計畫係分我軍中路兵力。以便偷襲羊樓司。得報後當令孫傳芳司令。督飭羊樓司駐軍嚴密布置。以防不測云云

又訊湘軍下令總攻擊後。右翼方面之葉開鑫。亦督率所部。由湘東向鄂開始攻擊。據前敵報告。湘軍方面分二大縱隊前進。一隊向監利攻擊。一隊則向新堤出兵。以抄襲監利之背。惟該處鄂軍無多。孫傳芳迭急派遣宋大霖督率所部。親往督戰。則新堤失守之說當屬不確也。

又漢口三日電直隸第二十五師。自本日〔三日〕起即漸次拔隊渡江。而赴前線。蓋昨日王占元與蕭耀南協議之結果也。並聞已有一部分已向蒲圻縣前進。漢口方面。則由河南趙傑部下陸續開來。以當警備之任云。

又漢口三日電。此間有可異之消息。謂前湘督譚延闓在岳州督戰。但無從證實云。

又同日電。孫作賓通緝王占元懸賞十萬之傳單。此間已然發現。王督大怒。以爲作賓身膺軍職。竟自稱總監稱兵犯鄂。亦爲法所不容。當即下令通緝。此等對台戲演來亦見熱鬧也。

▲湘川粵之結合　長沙方面消息。謂熊克武前次由鄂赴湘。與趙恒惕本締結有川湘攻鄂之約。熊氏再度返鄂後。復向王占元游說。允撥漢陽兵工廠槍彈。接濟劉湘。謀川鄂聯防。王氏慨允。熊氏當攫得大批槍械。即日西下。適返重慶。值湘鄂已實行開釁。劉湘遂決出兵助湘。至所出軍隊。約一師一混成旅。以胡濟舟爲總司令顏德慶爲指揮。由夔州出巫山向巴東出發。於是川湘之聯合實現。獨惜王占元以鎗械助湘而湘攻鄂。以槍械助川而川出兵。藉兵齎糧。此時當亦有悔志矣。

又長沙函云。湘既受孫文之脅迫。出兵攻鄂。則今後形式上湘粵自不能不有一度之新結合。故日前趙恒惕特向粵方請助槍械。孫文當已允准。即由粵製造局撥槍五千枝。子彈九十萬顆。運往湘省協助。

○鄂戰事發生後。湘軍已由趙恒惕委任宋鶴庚等出發。茲覓得其通電如下。（銜略）吾湘自民國伊始。因擁護共和之故。所感痛苦。與夫所受教訓。至爲深鉅。年來順應潮流。揭此自治主義。先爲共和國家謀百年不拔之基。猶冀廣譽於天下也。宜覽迄今。日惟從事於根本大法之研究。及其休養生息之道於大局問題。初未嘗所有論列。詎鄂督王占元。縱容士卒。致有宜武兵變事件之發生。搶劫商場。波及外人。鄂省省議會及各界人士。深懼禍至無日。奔走湘垣。請求援助。而扶植自治者。絡繹不絕於道。反復陳書。未忍卒讀。湘中軍民。大爲感憤。僉謂湘鄂關係唇齒。按之救災恤鄰之義。尤難坐視。我趙總司令。雅不欲以王氏一人之不懌於鄂省者。爲激烈之主張。而使無辜生靈。重罹於塗炭之中。先以鄰封交誼。電告王氏。勸其自行引退。以謝鄂人。王氏乃竟不予容納。反暗中移動軍隊。毀斷鐵路。截折電線。以逼湘。是王氏專恃武力。壓抑民氣。吾湘人實認爲自治之障礙。我趙總司令應鄂人之要求。作弔民伐罪之義舉。爰命鶴庚等。整旅東下。並與川軍會合武漢。助鄂驅王。我湘軍義在救鄰。期於扶植自治。使鄂省憲法完全成立。而絕不干預內政。區區此心。可質天日。茲當誓師出發。謹此佈聞。即候明教。○湖南鄂軍總指揮。兼第一軍司令宋鶴庚。援鄂第二軍司令官魯滌平。總隊司令葉開鑫趙鉅張輝瓚陳嘉祐賀耀祖唐生智鄒序彬王得慶。督戰員田應詔。同叩艷

▲鄂方之援應軍　湘鄂戰起。即有一部分傳說謂直奉將以湖北事件爲不和者。是否有幾分可靠尙不可知。但徵之近日之事實。自表面觀之。絕不見有不和之破綻。吾人爲不願國內大起騷亂計。則姑將不和之說棄之不論不議之列可也。然究不明真相。茲從保定方面得來消息。謂連日會議之結果。（一）請政府下討湘令。（二）直軍援鄂出動兩師一旅。（三）由中央接濟軍餉百萬。與會人物。有曹銳曹鍈趙玉珂李倬章。（吳子玉代表）會議一取祕議形式。惟聞席間並未議及湘北地盤問題。外傳決定以吳佩孚督鄂兼兩湖巡閱。及齊燮元爲蘇皖贛巡閱使說不確。又據保定電訊。曹錕因鄂防日急。李烈鈞又有率師北犯之警報。深慮蕭耀南兵力單薄。難資抵禦。特於二日夜半飛電駐紮鄭州第二十四師師長張福來。囑速抽撥一旅。以爲蕭帥之策應。該旅電去後。前晚接張福來覆電。謂已轉令第四十八旅旅長。抽撥一混成旅。即日南下。惟此間連日大雨。由許昌迄北至李家莊止。沿線鐵軌橋梁。冲毀甚多。一俟日內修竣。即行遵令開拔。遇有路軌間斷之處。自當倒車前進云云。

奉天方面。王占元與奉張素相結託。此次湘鄂啓釁。王氏早有電告。屢次請援。張氏亦認爲有急起援救之必要。特電令駐京之辦公處長劉某。前往保定。與曹錕會商應援辦法。並請曹氏派員赴奉。以便有臨時事變發生時。就近磋議。至奉軍預定之援軍。大約係第六旅。担任南下。現正預備動員云。

自湘鄂事起。北方各省久播憤激之電。茲昨日某方面接皖督張文生東電。亦形憤慨。其原文如下。（銜略）湘省首難稱兵。棄信背約。凡我袍澤。憤慨同深。應嚴電詰責。如尙不知悔悟。即由中央明令聲討。暫揮兕殘。以奠大局。如荷同意。尙祈一致主張。逕電辦理。張文生東印

又據軍界確訊。皖督張文生不惟憤激且亦出兵援鄂。業經派定第二混成旅旅長李傳業。督率所部。剋日首途。○該旅共抽編四梯團。以第四團王團長爲前隊於江日出發。集中英山。其於三團亦於日內陸續進行。所需餉糈。並經張督自向商號挪借妥協云。

又魯軍吳長植一旅。確於三日有砲步兵各一營抵徐州。○並派員至鄭州要車運兵。同時田中玉有電致政府云。潘鴻鈞旅。因魯防吃緊。未能抽調。請改調張克瑤旅。已於一日先行。開徐一列車。茲將王使電催。自應趕將張旅全部起運。並飭交部令隴海京漢鐵路。預備機車等候。如車輛不敷。請將客車暫停。以應軍用等語。

又據武昌通信。此間軍署。接得江蘇齊燮元之覆電。謂長江防務重要。蘇省軍隊不敷分佈。援軍一層。暫難如命出動云云。

▲吳子玉與和平　湘鄂戰事已至熱鬧境地。似已非戰不可。但又一消息。則大反是。謂所有戰訊。均係鋪張。概不可靠。是亦一異聞也。據云湘鄂戰事。政府所接孫傳芳由趙李橋總司令部行營及咸甯總司令部來電。均誇獎本人如何將敵軍却走。又盛稱敵軍四次突破我防線。均經擊退。吾軍仍維持原地等語。王占元冬江兩電。亦甚誇孫傳芳之功。但據漢口來之某西人言。自二十九日午前七時。雙方小有接觸。並無多大死傷。日來和平聲浪頗高。故雙方將士對於毫無目的之戰爭。均未肯捨命。故二日已有停戰的模樣。現在無論軍民均盼吳佩孚能以發表一個停戰之宣言。則湖南兵自當退出云云。按此種傳說。亦自有疑問。果如所云。是和平解決僅繫吳氏一身。吳氏又何樂而不爲哉。要皆係疑信參半之詞。未可遽以爲實。茲再披露中美通信社轉錄京津泰晤士之與子玉談話一則以資參證。據云本月三日英文京津泰晤士報載。該報特派員上月三十日。在洛陽與吳佩孚談話。略謂吳佩孚之大本營。無甚動靜。吳氏之態度。亦頗坦然。余「特派員自稱。」與吳氏晤談時。同座者有豫鄂兩省督軍代表某某二君。余每日所問。吳氏均開誠公布應答如流。余與吳氏問答錄之於下。

（問）閣下之派兵赴鄂目的何在。余聞湘趙與閣下良友。果欲與之爲敵乎（答）前者余（吳氏自稱）駐湘時余視趙爲余友。然對彼甚爲灰心。因去夏安福派失勢後。予主張設立聯省憲法議會。當時某方面從中作梗。竭力破壞。然余未嘗灰心。故不爲所動。余至今仍信非此不足鞏固國家。彼時余託趙氏代爲運動西南各省。以成其事。余則一面力謀統一北方。予意以爲除滿洲不計外。去秋即可召集聯省憲法議會。距料趙氏膽小如鼠。竟敗余事。殊屬可惜。此次余調兵赴鄂。係爲阻止戰事發生。然余對憲法議會。至今未去於心。仍望成功。（問）然則閣下欲助王占元乎。（答）援王即是救鄂。此時鄂省決不容再有戰事發生。武漢一帶。外人利益甚多。亟應保護。免受危險。無論如何。必須設法阻止南北再起戰端。中國統一。决非戰爭所能成功。趙之攻王。實受孫文之運動。趙謂因經濟困難。不得已容納鄂黨之請。與王宣戰數星期前余由鄂籌欵十萬元饋五萬元助趙。豈知趙即用此欵攻鄂。殊堪令人髮指。余信一省人民對於長官之選擇。應有發言之權。惟一省之黨人屢爲嗾使鄰省武人驅逐本省長官。實足開最危險之先例使中國禍亂相尋。至無已時。余其願此次不至開其端也。湘人當竭其力在本省主張正義。故余意目前鄂局應維持現狀。至湘人之恫嚇消滅。然後鄂人當有選擇王氏後任之發言權現王氏年已六十矣。（問）余聞鄂省人民均欲倒王之後歡迎閣下督鄂。閣下其有意乎。（答）余殊不近於政事。惟欲得自由。對於反對統一者。悉以武力對待之。余在陝西剷除安福餘黨者即此意也。若一旦做督軍則言行均不得自由。彼時殊多困難。（問）閣下將派重兵駐漢。維持地方乎。宜昌及川邊等處。形勢如何。（答）武漢一帶之治安。可保無虞。余將駐兵宜昌。以及長江各重要口岸。藉以維持。所有北軍統歸余節制。王占元及蕭督之部下亦歸統率。直隸第二十五師及新雲鶚之第八混成旅。業已分駐漢口武昌漢陽各地。山東河南亦各派援軍數團。第三師現駐洛陽。尙非調遣之時。長江一帶如遇必要時。余可出兵四師。蕭耀南之第二十五師率余令今日開往武漢。待余到漢口後。再作道理。（問）閣下之部將。預備長駐鄂乎。吳氏簡單答稱。余之軍隊。或將留駐彼處云云。

◎小幡最近之重要談話

小幡駐京日使回任中。在車中有對中國現勢談話。極爲重要。茲覓譯如左。

山東問題。有謂予「小幡以下仿此」離任中。已與中國政府非公式的交涉交還山東者。此乃謠傳。絕無其事。○此次太平洋會議。遠東方面出席之國。僅日本與中國而已。該會議影響於中國兩國者甚大。萬不可再蹈凡爾賽會議之覆轍。演出種種醜態。見輕於各國。故予回任後。擬與中國各當道會商。詳細考查中國對於該會議之態度與意嚮。務期兩國協調。以謀東亞幸福。○蓋無論如何。中日兩國之態度。若不能一致。於東亞和平。實有非常危險也。第此不過予一人之見。中國方面之態度如何。予尙未得而知之。至於山東問題。○中國方面諒必亦有種種意見。而輿論又不能不注重。此事若能於太平洋會議前解決。自無問題。而是否提出於太平洋會議。此時亦無確實消息。惟日本既屢次聲明。無論何時。苟中國有直接交涉誠意。無不立允交涉。故中國之態度如何。實爲此事之先決問題。山東撤兵日本亦已宣言。祇要中國鐵路守備隊編制完成。即實行撤退。目下中國方面正在養成鐵路守備之巡警隊。實行撤兵之期。尙不在遠。予在東京與伊東子爵及外交調查會委員之會見。並無特大關係。祇就中國問題。作交換意見而已。今日乃國民外交時代。如山東問題者。實宜乘機將其經過發表。藉求民國之後援也。現在中國南方之擾亂。最堪注目者厥爲湖南總司令趙恒惕。是否與廣東之孫文陳烱明有聯絡。尙不可

知。尚有聯絡。於時局之推移。實有重大關係。而粵東政府之勢力亦將伸張於揚子江沿岸。據湘鄂大權。而稱霸於中國。若武漢落於粵派之手。其勢力必將支配中國之中央。而制北京政府之死命。尙有一事不可不注意者。即此次粵東及湖北事變之裏面。是否有安福系在中操縱耳。果安福系與此有關。則兩方勢力亦必愈大。蓋安福系首領。有段祺瑞徐樹錚。從而浙督盧永祥閩督李厚基。亦必與之提攜活動也。果如是。則安福系或有捲土重來之日。亦未可料。而所謂。理想派與實力派之互相聯絡。政局亦將因而一變也。目下之中國以吾儕觀之。並非南北分裂。乃各省分離耳。當交涉外交問題時。因中央威信一向不能及於各省。故往往無所措手足。如日前因宜昌長沙事件。英美日各國公使。惟待王占元北上[illegible]時。直接與王氏協[illegible]此皆中央不能統治各省之表現。此後中國之外交。[illegible]益感困難云云。

◉優林抵奉與蒙事

此次優林來華。先到抵奉。與張作霖會商之結果。[illegible]赤塔勿妨交還庫倫。然必須中國與俄舊政府所締結之條約歸赤塔政府承認。始能踐言交付庫倫張氏以茲事體大。當未可決。即請其晉京與政府會商。此已前事實也。外傳赤塔政府如何以無條件交還庫倫。則未必太樂觀矣。此間實有甘願犧牲爲人作嫁。而不索過分之價乎。想人不能盡如中國外交家之昧也。茲又據奉天快訊云。優林氏又於二日早。再度到奉。張作霖即派文武大員赴車站迎接入城。與張氏會見。待遇之優。極爲特異。因之有種種之傳言。謂優林在京與政府磋商之結果。已具端倪故二次來奉。與負經營蒙古全責者。再度接頭。俟妥洽後。雙方即履行一切云云。雖未能証實事之有無。然亦足以參證耳惟聞張氏對蒙古今後之方略。擬改建爲行省。取改土歸流計劃。昨已派有喬漢章晉京。與蒙藏主管部。及政府當局接洽一切。至結果如何。刻尙不易探悉云。

◉引渡禍首之交涉

引渡安福禍首問題。駐日胡公使最近與日政府有一度之交涉茲將兩方照會錄左。

▲胡公使致日本外務省之照會　爲照會事查本公使。對於貴國駐華公使館隱匿之段芝貴等。曾於本月二十二日開列理由六項。照會貴大臣。請予引渡在案。今奉訓令。以此事關係中國之刑事。關於引渡到案之要求。夙極看重。希望從速引渡。故本公使。極希望貴國政府。早爲允許。即行答復。中國政府對於引渡段芝貴等。均係切待辦之事。中國法庭。現已提出公訴。證據確鑿。故特再照會貴大臣。對於二十二日之照會。從速界以同意。以便該犯人等。早日由貴國使館引渡完案。至前次照會之軍警一項。中國政府現已容納公使團之要求。已經撤退。在該犯人等未引交中國法庭之時。應由貴國公使館。嚴爲防範。藉免竄逸。合併聲明。須至照會者。

▲日本外務省復胡使之照會　爲照復事。接准本年七月二十二日及二十五日。貴公使來照。以中國法庭。對於段芝貴等。係政治犯。既經駐華公使。予以保護。按之國際公例。實難同意於貴公使之要求引渡完案。相應照復貴公使查照。須至照會者。

◉漢口通信

▲關於戰事之官電
▲前敵之戰訊種種
▲王子春親身督戰

湘鄂戰事。已日趨於擴大。王子春之軍。已經完全開往前線。王氏計畫。準定一星期攻入岳州。至岳陽後再將軍事移交客軍。(即指直豫各軍)其氣大有所部決不氣餒。可以攻退湘軍之表示。以是縮師駐於武漢。按兵不動。其口頭上則以保護武漢持序爲言。新軍雖已開到第三防線。是否開赴前敵。尙不得知。然王氏一星期下岳之希望。今已過三日。而前敵毫無進步。且有節節退縮之訊。王氏情急。決計準備自行向前方督戰。所有武昌督署事宜。調前敵總司令孫傳芳回省。自己親赴戰地。此爲昨日之消息。但孫氏至今仍未回省。此中或另有一番變動。觀王氏情急之情形。似不願輕用客軍。以示弱於人。然自身所部。又無後援。故不得不急求一戰也。

本日(四日)午後二時所得前方訪訊種種。殊爲紛歧。爲述如下。(一)稱湖北自治軍總指揮孔文軒(庚)率隊由澧州出華容攻公安。北軍駐沙之王汝勤師長。即撥步兵二營。砲兵一連應敵。戰於該處南關外七十里地方。王軍小却。有趙旅(豫軍)往援說。大致尙未確定。(二)兩北軍自一日總攻擊後。鄂軍多日得手。夏斗寅親在前線督戰。二日晚宋軍所部生力軍增加。猛力進攻。北軍退至茶安舖。南軍三日佔據茶安舖附近[illegible]蒲圻亦甚危險。外傳漸於不守。尙未證實。(三)湘軍前方攻擊。槍彈不足。據前方傷兵之回鄂者云。湘軍前敵。皆兩人共一槍。互相換戰。彼持槍。此持白刃云。

王子春對於前方戰事。逐日通電全國。報告戰情。茲得其冬日通電。可以証前敵戰況一斑也。

北京大總統。國務院。陸軍部。海軍部。保定曹巡閱使。綏京張閱使。開封趙督軍。南昌陳督軍。濟南田督軍。杭州盧督軍。蚌埠張督軍。福州李督軍。吉林孫督軍。齊齊哈爾吳督軍。太原閻督軍。西安閻督軍。蘭州陸督軍。承德姜都統。張家口張都統。歸化馬都統。漢口蕭總司令。湖北杜司令均鑒。昌密。湘軍啟釁。侵犯鄂疆。藉作省自治之名。引狼入室。自任湖北省總監。以爲號集。占元爲擁護中央。維持地方計。忍無可忍。一面電致中央。及曹吳兩使。請相援助。一面激勵所部。堅守防地。免爲所乘。迭據孫總司令報告。艷日在羊樓司開戰後。敵軍以兩師一旅兵力。向我羊樓司陣地猛攻。我軍僅有兩混成旅。連日由各處抽調。陸續參加者。亦不過一旅。衆寡相懸。危急萬分。幸該總司令與各旅團長。奮不顧身。以[illegible]官兵。血戰四晝夜。敵軍亦層增兵力。頑強抵抗。十盪十決。我軍猛烈射擊。斃敵四千餘人。我軍亦傷四百餘人。死二百餘人。直至東日下午二時。敵軍傷亡過多。始漸不支。向後而退却。我軍疲勞過甚。因亦略事休息。俟我援隊伍。開到。即行進攻。除飭各軍整隊待命外。謹先奉聞。王占元冬印。

◉熊克武回渝後之西報紀述

字林報重慶通信。熊克武忽然回渝。爲川民所最注意。查熊氏今次曾與王占元趙恒惕會晤。據云無非治關係今年七月。四川之政局。似已平靜。紛擾三年。川人得安息。所謂[illegible]事。但今[illegible]之回川。不知有何作用。而下因熊抵渝二星期。川軍即出隊至鄂之西北。[illegible]已佔巴東。川省在三年中。本爲滇黔兵所佔。經川軍奮[illegible]地始無事今年二月七日。川將軍大會議。結果如何。外人不知。但熊不得志而東下。全[illegible]爲劉湘所有。記者於七月二十日。得見熊氏於宜昌之安甯船上。該船即赴重慶熊告人云。將長江上游輪船通行後。運輸其自治。以開發富源。熊爲人聰明有識見。擬簡樸。川人莫不必可大使云。熊爲[illegible]崇尙之。今後四川雖處西部。與中原可分外接近云。

◉霪雨中豫境黃河之現狀

開封通訊云。河南自六月梢至今四十餘日。幾無日不雨。無雨不淋漓盡致。頃已河流泛濫。遍地成災。秋禾搖曳於波浪風濤之中。交通隔絕。情景至慘。八月三日張省長據被災各縣電請展緩省會初選。因通電各縣。一律緩辦。其電文畧謂陰雨連綿現值初選之期被災各縣。紛紛電請緩期　應予照准。除俟水災稍退。另行定期舉辦外。在未奉電令以前。各縣暫緩進行。而總監督張江印云云。此事雖與武漢事件不無關係。而豫境之水災可以想見。唯境內黃河迭出險工。迄未潰決。是亦不幸中之一幸也。茲將黃河現狀。撮述如下。

黃河在豫境。放蕩恣肆。自古號稱難治。旬日前某報登載黃河在豫境潰決。其實係一種謠傳。並無其事。不過開封附近之黑岡口。柳陽口。兩處。隄岸爲水沖刷。頗爲危險耳。黃河由潼關折入豫境。至山東利津縣之鐵門關入海。夙有銅頭鐵尾豆腐腰之稱。因鞏縣以西。上受涇渭伊洛等水之朝宗。浩蕩東下。賴兩岸山嶺夾峙。勢不得逞。一過芒山頭(在鞏縣汜水之間)土質即極鬆軟。洪水即潰。不易收拾。雖有河防局專司其事。然遇於緊急。不過搶險護堤。查勘報告而已。所可恃者。每年於水勢低落時。預購工料。(如石塊●磚●木料●柴●草●等)一見大溜刷堤。吃緊抛擲。可以立刻淀埽成垻。以殺水勢。近以河南經濟困難。各機關經濟。均不能照發。河防局亦受影響。目前趙督僅令局長吳貢孫設法護隄。吳而陳困難情形。自去歲至今。財政廳已積欠工料費五十餘萬。縱此時撥出。倉卒無從購買。相與咨嗟而已。查柳楊口在開封正北。距城二十里。水勢緊急時。記者曾往河濱一觀。見中流湍急。怒濤駭浪。頗稱大觀。唯近岸處尙平穩。渡船每日祇往返一次。渡客均懍懍有戒心。有臨河返觀者。據土人言中流色惡而浪高者即大溜。其力至猛。若有物界之。偶有變動。河防人員。即大驚小怪。設法搶護。差之毫厘。謬之千里。大溜若成斜線。行至堤側。則堤岸傾圮。洪水之患可以立至也。水勢正烈時黑岡口(在開封城西北約城三十里)渡船。渡至中流。遽遭沉沒。淹死男女百三十七人。一[illegible]。詳記紛擾。[illegible]。趁水大索價。將船移至距碼頭十餘里。每人渡過一次。索加五角。(不時收五枚銅元)該船戶。只圖貪利。不計船之輕重。以致出險。及船已肇禍。其他船戶又惑於迷信。謂係大王爺招兵。坐視不救。遂致均飼魚腹。良可慨矣。該口在開封城上遊。據有人測量。河底已高出城內。地面者在十丈以上。一有水患。開封實無倖免之理。城西門外所有護城隄。以年久失修。多已變爲平蕪。毫無保障。現仍時雨時晴。而伏汛之期未完。秋汛之期又屆。(秋前水漲謂之伏汛。立秋後水漲謂之秋汛。)且黃河出險。向來先山東而後河南。今山東利津宮家壩既以潰決矣。不啻予河南以特別警訊。此人心所以惴惴危懼也。

◉粵軍援桂近訊種種

▲大軍已進至永淳　頃聞總司令部傳出消息。現在陳總司令由潯親赴橫縣。大軍已進至永淳。距邕不遠。即日魏師長邦平。亦親赴永淳。指揮一切。限令黃培桂即日將各方退回敵軍。一律繳械。否則實行攻擊云云。

▲風雨飄搖之桂林　黎明社桂林通訊云。此次我軍分三路進攻沈鴻英。經在平樂與戰勝之。已紀前報。沈自敗後。即遁往桂林。收拾殘餘。希圖恢復。奈糧盡援絕。軍無鬥志。且其部下兵士多乏教練。一遭飢餓。即紛紛潰散。而桂林民軍素多。平日以桂軍勢力尙雄。故不敢遽然發難。今見如此情形。正一起義之大好機會。於是相率而起。各據一隅。廿七日與沈軍迎頭激戰。沈軍大敗。陳炳焜後派大隊馳援。方始得免。故桂林現時形式上雖尙爲陳沈所有。而實際上則去失陷不遠矣云。

▲韋榮昌自告奮勇　民治社潯州通信云。日前敵將韋榮昌選派代表由武宣到潯議降。自稱願率自治軍各部。開赴南甯。勒逼邕桂軍繳械納降。以俟粵軍入邕之先導。並由呂一夔等代爲保證。陳總司令答言。謂此事如能辦到極好。即令韋等迅速照辦。故韋遂率韓彩鳳李子青等退向南甯。惟據桂中民黨所談。則韋等此舉。未必靠得住。[illegible]彼等到邕後。與黃培桂等聯合一致。又如虎傅翼矣。茲錄最近韋致總司令電如下。(一)萬急。潯州陳總司令南甯省議會參議會教育會農會總商會梧州呂清夷先生並轉同志諸君均鑒。榮昌率隊於有日馳抵賓陽。俟後隊到齊。即向南甯進發。特先電聞。韋榮昌叩。有(廿五)印(二)敵部有日抵賓。電達在案。韓李兩部及砲營本日續到。茲先派陳旅長元魁率領全旅。准感(廿七)日由賓出發。馳赴南甯維持秩序。昌率同全部陸續開拔。特電奉聞。韋榮昌叩。宥(二十六)印(三)敵部陳明感日由賓開拔。向南甯進發。電達在案。儉日續令朱團暨砲營繼進。昌率韓李兩部。準豔(二十九)日出發。待電奉聞。韋榮昌叩。勘(二十八日)印。

▲陸譚決負隅龍州　民治社梧州通信云。陸譚雖已逃竄。然據南甯歸客所談。陸瀕行前。曾電飭各路桂軍。集合於龍州附近。以與粵軍背城一戰。或藉以要求相當之條件。然後讓出。此陸氏之預定計劃也。故陸氏行後。即由其子裕光及馬鈞。令飭所部。團合武鳴龍州等處。以便相機行事。如粵軍猛進。則更棄武鳴而趨龍州云。

▲李協和進駐龍勝　黎明社梧州通信云。李參謀長近以沈鴻英不履行投降條件。顯有異志。故特移師桂林。以監視之。並一面分兵進攻官山。以分兵勢。刻下已調其幹部兵士已抵龍勝。擬由義甯取道桂林云。

◉張文生索餉之迫切

安徽財政廳長陶鎔。視職三年。尙稱平安。無如皖財[illegible]素。不外夫開源節流。昔言開源。尋起反抗。而節流亦然。前陶因軍需問題。不得已由蘇而蚌而京。擬借用江蘇駐蕪米捐一欵。暫濟眉急。豈意此事終成畫餅。遂不欲回皖。請假[illegible]再。恰張督軍正索新舊安武軍欠餉。暨援鄂兵費。省長無籌法。張督即乘此機。遣其心腹。取得財廳一席。實行其收欵之權。聞與省長商定。委以督署軍需科長孔巨仙。代理財廳。不日當可揭曉。

張督軍業派范育才來皖。坐索安武軍欠餉。並出兵費。疊紀前報。當經省署令行財政廳。核議具復。該廳無法。昨特通令六十縣。從速解欵來省。並飭造幣廠。先籌二萬元來署。以濟軍急。復由聶省長電呈中央。以督署索餉萬急。皖省奇窮。從何應付。況值青黃不接。皖北十一縣慘被水災。委實籌無可籌。請示核辦云云。並聞張督。係受張作霖[illegible]。急欲會師武漢。非索現餉不可。

凡患瘡瘍於面部者不但痛癢並不雅觀而於婦女爲尤甚所以宜早搽此膏以速其愈否則蔓延全體纏擾更烈專治各症如左

頭面小瘡　熱瘡圈癬　項核頸癧
疥瘡凍瘃　癩頭爛脚　花柳梅毒
痔瘡下疳　諸蟲咬傷　無名腫毒

兜安氏馳名藥膏

有正書局新出
五彩 黃山壽 人物大屏
五彩新法精印四大幅最合廳堂懸掛定價五元裱工加套洋一元二角名目如下
伏女傳經 桃熟千秋 獺殘蝦芋 竹裏煎茶
此外尚有
▲黃山壽花卉大屏 ▲四大幅定價洋四元 ▲裱工實洋一元二角

和平社笑舞臺新劇部

在廣西路汕頭路口電話中央三五一五號

價目 日戲 夜戲

初四日戲 余之妻 初四夜戲 新舊家庭 頭二本

愛普盧影戲院

北四川路海甯路北首五十二號

本年出版 世界新聞 最新愛情名片 孤女之命運 七大本

惱門塔文演 新笑林記 加演日戲

價目 最新笑片 禮拜 禮拜六 禮日 樓下後排九角 樓上一元二角

上海大戲院

上海唯一之影戲院 北四川路海甯路口

價目 包廂一元 樓廳一元五角 正廳六角 二廳三角

最新日報活動新聞

著名大戲劇家 且禮斯李之傑作 愛情名片 六大本 兒女多情

最新笑片 滑稽趣史

簡單說明

禮拜六日戲 聶溫達之假珠寶

禮拜日日演 泰山之子 頭二集大本五本 滑稽片

新愛倫影戲院

英租界海甯路 中市愛倫書址

今天戲目

笑片 最別滑稽 一大本

最新卓麟滑稽 一大本

新開司東滑稽 二大本

奇情 尚武 冒險 偵探 長片 毒醫生 第九十集 四大本

價目 登樓特廳三角 頭等二角 一律小念

上海望平街有正書局新出
五彩 黃山壽 花卉大屏
五彩新法精印四大幅最合廳堂懸掛定價四元裱工加實洋一元二角
(此外尚有)

上海開至北京津浦滬寧線火車時刻表

上海開	蘇州開	無錫開	常州開	鎮江開	南京到	浦口開	徐州	濟南	天津總站	天津東站	北京
[illegible]	[illegible]	[illegible]	[illegible]	[illegible]	[illegible]	[illegible]	[illegible]	[illegible]	[illegible]	[illegible]	[illegible]

北京開至浦口滬寧線上海火車時刻表

北京	天津東站	天津總站	濟南	徐州	浦口	南京開	鎮江開	常州開	無錫開	蘇州開	上海到
[illegible]	[illegible]	[illegible]	[illegible]	[illegible]	[illegible]	[illegible]	[illegible]	[illegible]	[illegible]	[illegible]	[illegible]

滬杭甬路滬杭線行車時刻簡明表

列車/站名	上海北站	上海南站	松江	嘉善	嘉興	硤石	長安	杭州	閘口
滬閘區間車	[illegible]	[illegible]	[illegible]	[illegible]	[illegible]	[illegible]	[illegible]	[illegible]	[illegible]
快車	[illegible]	[illegible]	[illegible]	[illegible]	[illegible]	[illegible]	[illegible]	[illegible]	[illegible]
慢車	[illegible]	[illegible]	[illegible]	[illegible]	[illegible]	[illegible]	[illegible]	[illegible]	[illegible]
四等客貨車	[illegible]	[illegible]	[illegible]	[illegible]	[illegible]	[illegible]	[illegible]	[illegible]	[illegible]
特別快車	[illegible]	[illegible]	[illegible]	[illegible]	[illegible]	[illegible]	[illegible]	[illegible]	[illegible]
滬禾區間車	[illegible]	[illegible]	[illegible]	[illegible]	[illegible]	[illegible]	[illegible]	[illegible]	[illegible]
夜快車	[illegible]	[illegible]	[illegible]	[illegible]	[illegible]	[illegible]	[illegible]	[illegible]	[illegible]

列車/站名	閘口	杭州	長安	硤石	嘉興	嘉善	松江	上海南站	上海北站
滬禾區間車	[illegible]	[illegible]	[illegible]	[illegible]	[illegible]	[illegible]	[illegible]	[illegible]	[illegible]
快車	[illegible]	[illegible]	[illegible]	[illegible]	[illegible]	[illegible]	[illegible]	[illegible]	[illegible]
慢車	[illegible]	[illegible]	[illegible]	[illegible]	[illegible]	[illegible]	[illegible]	[illegible]	[illegible]
四等客貨車	[illegible]	[illegible]	[illegible]	[illegible]	[illegible]	[illegible]	[illegible]	[illegible]	[illegible]
特別快車	[illegible]	[illegible]	[illegible]	[illegible]	[illegible]	[illegible]	[illegible]	[illegible]	[illegible]
閘禾區間車	[illegible]	[illegible]	[illegible]	[illegible]	[illegible]	[illegible]	[illegible]	[illegible]	[illegible]
夜快車	[illegible]	[illegible]	[illegible]	[illegible]	[illegible]	[illegible]	[illegible]	[illegible]	[illegible]

注意 表內凡有◉記號者係於滬嘉路相啣接之車

新舞臺七月初四日戲

(價目) 三等二角半 頭等二角半 特廂四角 特廂五角

李小山 曹甫臣 鍾鳳林 趙文連 劉漢臣 劉振庭 湯雙鳳 許奎官 趙 君甫 倪利 朱金庭 吳春霞 邱天雲 周鳳 夏文 趙月 夏珊 汪君 王九林 沈冰血 李俊臣

四川奇聞 ◀鐵公雞▶ 前後本 菴堂相會

新舞臺七月初四夜戲

價目注意 三等二角 頭等四角 特廂七角 特廂八角 樓月一元一

李祥林 劉振庭 趙君甫 倪金利 楊善華 黃幼雅 曹甫臣 鍾鳳林 趙文 夏連 汪潤 趙優 夏游 周君 邱玉 夏月 許奎官 劉漢臣

◀花蝴蝶▶ 頭二本 閻瑞生

大舞臺 七月初四日戲

禮拜准演連台文武好戲 價目注意 包廂四角 特別官廳三角 二等正廳二角 三層包廂一角

張鑫 儲月 靳 陳 寶 樓 應 張 李勝 蓮 李 張 春海 賈雲 趙竹 王佳 劉慧 毛 趙 周慧 于振 孫少

黃袍收關勝 十八扯 ◀惡虎村▶ 香學 頭二本 情海冤沉

大舞臺 七月初四夜戲

准演連台俠情武作文傑好戲 大減價 包廂六角 官廳四角 二等二角 三層一角

新排 十四本宏碧緣 新演

丹桂第一臺七月初四日戲

價目注意 特別包廂三角 頭等正廳二角 上層包廂二角 二等一角 頭等統售一角

郭春華 高 三絕 虎嶺哭祖廟 魁

頒演五六本 俠女紅蝴蝶

馮 子貴 和 妃醉酒 接演七八本 紅蝴蝶

丹桂第一臺七月初四夜戲

價目注意 特別包廂五角 頭等正廳三角 上層包廂二角 二等正廳二角 三等統售一角

郭春華 高三魁 樊春樓 諸葛宋十三

頭二三四本 血淚碑

三四郎探母 高魁

鵲橋相會

法界共舞臺男女合演七月初四日戲

電話三千五百七十號

許鴻玉 葛玉廷 薛銀麟 王益芳 呂小樵 張菊芬 李桂芳 陳彩霞 林樹森 小寶義 孟小帆 李寶龍 朱榮奎 張文艷 許鴻蘭 小琴仙 呂月 筱金樵 小鈴 孟小冬 詹潤泉

楚王宮 九更天 泗洲城 新 長板坡 新紡棉花 ◀全本新殺子報▶

法界共舞臺男女合演七月初四夜戲

電話三千五百七十號

呂小鋼 薛銀鑽 李桂麟 孟小樵 筱金芳 小寶帆 朱榮鈴 呂月義 王文奎 孟小來 小琴祥 林樹森 陳彩霞 張鴻文 許蘭艷 呂月 李桂樵 張菊芳 林樹芬 詹潤勛 謝水泉福

頭二本 閻瑞生

昇平歌舞台豐記

設上海閘北寶山路新疆路北公益里

初四日戲 初玉秦本戲 二本

初四夜 梅雪接演 續梅 後編好戲 白四

三元記

後本 珍珠塔

大世界內乾坤大劇場七月初四日夜戲目

李小三 侯俊子 筱人麻 陳雲 李活 瀟善 李秀 粉湘 玉春 綠菊 牡丹 牡丹

賈家樓 戰皖城 女血

李春 李來 綠秀 粉英 陳牡丹 菊花 善甫

馬湖 落

◀豬八戒招親▶

夜開映 影戲 西式偵探長片 俠義英雄

新世界

中國第一游場 英大馬路泥城橋

價目(門票二角)(月券)(地道南北二部兩面交通)

游藝節目

南部 五爪貞龍遷在自由廳樓下 ◉ 二層屋頂加演武術團疊寶塔

天蟾舞臺廣記寶勝公司佈告

暫停歇夏

二俟秋涼即行擇吉開演

亦舞臺

因天氣炎熱歇夏兩星期

請看請看

永安天韻樓

影戲影戲

最新偵探長片

荒島僧路

是片為歐西著名影片公司製品有真獅真虎真象真蛇等各種猛獸合演足令觀者咋舌不止愛看新奇影片者希勿失此大好機會准六月念五日開映

仇十洲五彩觀音像絹本

莊嚴非凡精工絕倫絹本彩色定價八元已裱者加二元五角　上海、北京、天津有正書局發行

原印精拓

歷代古印大觀第二集出版

印章為最金石字之一其文古者多與鐘鼎彝器同即俗所謂篆亦斯相小字之遺歷代文可家寶邊於此印考華傳資頗本局攙仿已也印上自羅右銅漢官私周錄秦及宋元各印以拓成書押篆集冊其第每集四已風行一集久第二集海內茲版好古又已出先睹為篆當必部大津快也每二元　上海盤街　北京版西門

有正書局發行

共舞臺外方浜路星期日戲目　第十二集鷹眼偵探四本
第十五十六集寶鑰奇案四本
影戲星期一戲目
滑稽廿三二本
和院星期二四及星期日換片
第十五十六集寶鑰奇案四本
價目（樓廳包廂）正月一角　特別包三角　通包二角　幼童每位角半　四角六角二十元半

民立報全份

自有民立報至九年九月初八庚戌年九月初一發刊止共第一千四百三十八號又缺六號此八百二十二份只售六八四○二三百十二份如購全份八十元欲知詳細函問信箱號一六三二○

新學會社

（出版）養蜂全書　養羊大意　雞圖說　（新書）一元五角　四角　二角八分

養蜂全書五角　養蜂歷五角　養蜂新書二角半　養雞要訣六角　養雞全書一元　養雞新法四角　養牛全書一元二　養豕全書一元二　養魚全書一元

實用植物圖說二元　陶朱公致富全書六角

上海交通路本社啟

廣東種德園最著名之婦科聖藥

諸君欲購烏雞白鳳丸請認明獎章為記凡此丸效有花紋白鳳盒上有獎章商標方是本號真正之貨現市上多有冒牌之混蓋面實於雞烏白鳳丸之效力大損蓋本號所製烏雞白鳳丸專治婦女月經不調經血不足赤白帶下血崩血虛子宮寒冷不孕產後諸症氣血兩虧四肢無力等症每小盒一角每大盒五角每一打價洋九元每兩盒一元中國上海河南路即棋盤街第一千號種德園發行電話中央五百六十號

王崤崧

男女老幼不拘財帛八字課會稽石浦上五十能知凡事四路口大馬路算命八字批命求出外問明白來相面過遠知吉凶

講八人問我

新出汪退谷九言大對聯

退谷為東南名宿其書法得力於晉唐宋元諸家此聯用本館精製大紙八幅每副三尺每對精印工價六角所發行處上海棋盤街文明書局

七

這兩個字究竟是怎麼意思，請諸君猜猜看

無敵牌

牙粉　化妝品　原料　藥品　毛巾　牙刷

上海小南門外家庭工業社啟

中國證券交易所經紀人一覽表

號數	公司名稱	經紀人姓名	代理人姓名	地址	電話
一號	進一公司	柴繼應	柴和明	寧波路錢江會館間壁樂安坊內	中央五一〇五號
二號	中交公司	吳廣香	李全林　蓀道	北京路慶順里五一號	
三號	鑫益公司	李信年	劉柱芬	麥家圈恭秀里	中央三五四三號
四號	合記公司	鄭陵		法界石駁達路福根里一號	
五號	承德公司	李景行	邱斌生　歸灘宜	河南路巡捕房對面四百三十三號	
六號	永茂公司	周松深	陷如	二馬路衛生旅館	二八七八號
七號	隴益公司	粟森	陳步雲	五馬路口清河坊三弄三十六號	
八號	同發公司	周于炎	蔣子安　王嘉寶　章葆誠	雲南路公餘米號樓上	一
九號	安裕公司	朱振五		五馬路清和坊三弄	
十號	漢壽公司	胡漢裔	鄭守謙	法界惟祥里四號	中央二八三〇號
十一號	恒記公司	潘百操	楊敬之	北吉祥街德銘里三弄四號	中央六一三七號
十二號	鈞和公司	陸鈞和	朱來生	阿拉白司脫路鈞和里十八號	
十三號	久源公司	華惠謙	程壽芳	新北門舊校場華綸綢莊	
十四號	元利公司	吳元概	吳元烈　張廷高	法界永安街普安里二號	
十五號	大漢公司	王漢强	張富春	法大馬路興聖街東九十五號	
十六號	乾益公司	趙春生	孫兆祥	英大馬路石路口餘興里五〇四號	
十七號	大同公司	曹慶棨	沈鴻生　沈菊生	天主堂街口念號	
十八號	源裕公司	何亥夜	夏紹佐　陳紹基	英大馬路拋球場六十九號	中央一二四二號
十九號	錦昌號	沈葆忠	金哲之	法大馬路吉祥街德福里九十五號	中央五四二六號
二十號	星記公司	陳蘭墅	余謹水		
二十一號	進益公司	徐聖善	陳俊明　沙鵬生	二洋涇橋四川路十號	
二十二號	祥順公司	周蓮荃	陳康	英大馬路南石路口	中央五九二五號
二十三號	永春公司	朱劍芙	蔣聯樂	河南路吉祥里內	中央二一七二號
二十四號	鑫泰公司	李康年	楊時逢	麥家圈恭秀里	中央三五四三號
二十五號	大成公司	余盛明	羅佐卿	法界永安街普安里二號	
二十六號	惠記號	高子雲		天主堂街五十九號	
二十七號	鼎盛公司	周景峯		寧波路永亨銀行	
二十八號	懋業公司	邱贊臣	蔣西卿　吳康	河南路巡捕房對面四百三十三號	
二十九號	仁和公司	謝文錦	韋志良	北吉祥街德銘里三弄四號	中央六一三七號
三十號	成記公司	駱懷之	邱韞如　吳緯伯	河南路巡捕房對面四百三十三號	
三十一號	慎康號	諸慶奇	汪中孫　胡仁香　何笙棟	西門外斜橋南首壽花園舊址	
三十二號	宏興公司	何心泉	林青欽	寧波路後馬路阜安里四百二十一號	中央五三二一五號
三十三號	豐義公司	李文達	黃福苞	三馬路拋球場慶和里十號	
三十四號	恒泰公司	張德賢			
三十五號	滙昌公司	徐酉天	何文錦	法界霞飛路華陽路東漁陽里二十三號	西二四五七號
三十六號	謙益公司	張梯雲	顧正偉	致遠街謙泰客棧六號	中央二一六六號
三十七號	新康公司	陳文奎	張德卿	法界老永安街同安里新康股票公司	中央二五〇三號
三十八號	玉成號	邵雪麟	邵玉晉	証券物品交易所二層樓三十三號中國股票公司	
三十九號	永盛公司	吳大厚	陳潤身　吳正如	三馬路曲江里	中央二九三六號
四十號	震泰公司	楊子興	厲恒昌　吳潔	南京路餘興里五百二十二號	中央二八四一號
四十一號	長壽盛公司	周毓嵩	張達清　王組琳	三馬路石路慶和里	中央二六〇〇號
四十二號	永豐公司	朱德宜	呂掃卿　周頌助	四川路三五號	中央五九七六號
四十三號	鼎康公司	翁效庭	鄭亞傑	三茅閣橋南法大馬路口五十四號	中央四三七七號
四十四號	濟記號	馮群春	戴月波	英大馬路餘興里五百二十一號	
四十五號	甡茂公司	戴堯夫	曹寄如	法大馬路西新橋德順里二號	
四十六號	大陸公司	陸竹庭	李遵芳　黃文瑞	山西路一百四十二號	
四十七號	容記公司	粟容珍	陳凌雲　袁晚六	五馬路清和坊三弄三十六號	
四十八號	億中公司	羅柏蒼	童世榮	法界長浜路同孚路口二八九弄四號	
四十九號	元豐公司	孫子清	陳康麟	英大馬路日新里二百四十二號	
五十號	信孚公司	邵振和		盆湯弄朝北德安里十一弄一九九號	
五十一號	中源公司	吳大益		三馬路石路口曲江里	
五十二號	惠通公司	周仲華	劉桂芬	南京路香粉弄永吉里二十三號	中央四五三九號
五十三號	勝天公司	沈德馥	俞俊泉	法界吉祥街德銘里二弄	
五十四號	吉記公司	湯吉如	沈炳華	南市楊家渡泰生仁沈竹君轉	
五十五號	同德公司	吳吉如	吳子蔚　沈竹君　吳煉如	三馬路石路口曲江里	
五十六號	元裕公司	孫壽生	阮燕章	英界三馬路延康里	中央三六五三號
五十七號	志興公司	毛志叔	江星六　江奇峰	江西路三和里一百另九號	中央三二四一號
五十八號	萬亨公司	萬鵬九	滕福生　翁外印	北河南路景興里三弄六千七百四十號	北六三六號
五十九號	仁生記號	孫斧記		董家渡大街潤昌米行內	
六十號	萬安公司	孫星三		天津路景行里八十九號	
六十一號	寶記號	潘揚卿	蔡景逢	北站寶祥里一百七十五號	
六十二號	懷懋公司	徐敬軒	宋瑞昌	洪橋南首西唐家街德隆米號	
六十三號	裕德公司	周瀛寰	周馥泰	四川路十號進益公司	
六十四號	存生公司	周韶琴	潘培芝	南京路餘興里	中央五三二七號
六十五號	鼎豐公司	楊仲禹	莊伯嵩	永安街同安里第二家	中央四一九七號
六十六號	宏平公司	朱納藩		英界棋盤街交通路口胡開文墨莊內	
六十七號	公平公司	孫學謙	朱伯秉	法界永安街同安里	
六十八號	德記公司	朱蘊輝	陶學明	南市王家碼頭裏街鼎泰荳行	
六十九號	潤利公司	林蕃庭	姚仲良　羅稼澄	二馬路泰和里潤亨公司內	
七十號	祥源公司	孫汲純	陸雅堂　孫宇平	天津路振泰旅館	中央四〇六八號
七十一號	覺利公司	徐通沛		四馬路一枝香	
七十二號	潤成公司	陸潤青		四馬路太和里五百四十一號	中央五九三六號
七十三號	發昌公司	趙仲芳	鄭介誠	四馬路中和里	三八四九號
七十四號	德仁公司	許復初	王嘉寶	天津路謙泰棧三號房間	
七十五號	新恭公司	錢鵬林	宗慶生　金德鑒	法大馬路吉如里	二二一一號
七十六號	正義公司	顧貽谷	袁運初	法大馬路天主堂街口念號	
七十七號	興盛公司	羅瀛洲	羅渭川　徐頂章	法大馬路自來火街	

地址天主堂街九十三號　電話中央一千〇九十三號

小時報

第一千四百九十六號

昨今氣象

昨日下午四時半本埠徐家滙天文台預測今日天氣甚佳東海之北有夏日時雨旋風又向西北方進行恐將行至廣東香港厦門間之海岸

昨日天氣最熱九十五度最涼七十八度半去年同日最熱九十七度另十分之四最涼七十七度另十分之三

小言

◎又要交換了　(S)

滬上的交易所。是一時風起雲湧的了。那裏曉得又有什麼交換所出現。換不就是易嗎。與其交換。何妨交易呢。哈哈。明明是一件事。一定要換一個字。這又是什麼意思呢。

小講壇

●轉注別解　(永)

頃讀七月二十一日本欄操觚子轉注疑義一則。不揣冒昧。妄進一解。自來釋轉注者。言人人殊。除原引者外。有孫愐唐韻。亦主形轉。舊批云迻涉今隸。紕繆顯然。元戴仲達六書故。周伯琦六書正譌。則主反側。亦混於象指。不可爲訓。即鄭漁仲通志畧之建類主義等四事。亦誤舉俗字及象指之字當之。清儒小學較深。然如戴東原之互訓說。江艮庭之分部說。皆非製字時所有事。根本上不能成立。惟嘉道間閩中許宗彥主偏旁說。與粵西鄭小谷悠一錄所見畧同。吾師番禺黃樵仲先生式漁。邃小學。主講廣東高等師範學校。極贊此說。並引而申之。以爲轉注者。由形聲而生。所以濟形聲之窮者也。法由一字孳乳相生。展轉挹注。蓋造字之初。苦難孳乳。於是每類立首一字。而其餘同類之字。即依首字意展轉增之。許書所謂建類一首。同意相授。是也。例如神祇二字。形聲也。而從事神之意。可添製祠祀等字。本當云從神或從祇。司聲或巳聲。今但云從示司聲。或巳聲而已。今觀神祇等字。尚近示意。祠祀等字。漸遠矣。至祜禧等字。則更遠矣。良由神祇等字。同意相授來也。他如雨字從水。謂雨由水來也。從雨而注爲淒渰瀷澍：：等字。表雨之狀。或聲。而皆建水爲首。酒字從水。謂由水成也。從酒而注爲醺醬酾漿：：等字。雖演酒意。而皆以水建首。諸如此類。不遑枚舉。至此而造字之法益覺進化。但有一同意之字。即可展轉相受。別得新字。且所造新字。亦概有所依附。而無向壁虛造之失矣。(2)

國內無線電

◎前晚。軍警機關。在某妓院。逮一。謀。爲。不。軌。者。於是傳諭各妓院。每晚三時前。不許狎客安睡。須先經軍警稽查盤問。狎客羣以爲苦。(2)　(賁)　(北京無線電)

國外小新聞

●英相之消遣
▲乘馬弄猫　(鳥)

英相喬治氏討論政治。一無暇晷。但對於體育。甚爲注重。每日夕陽西下。與其知友克斯氏。必騎馬一小時。歸印後。常玩弄小貓以自娛云(3)

●哈定之藍寶石戒
▲是結婚戒　(水)

美新總統哈定。左手無名指帶有藍寶石戒。從不脫下。意勒小說報主筆羅孫氏探得云。此乃與其夫人結婚之戒也。(3)

●雪茄匣之統計
▲一年之損失　(自)

美國國內稅務局統計。每年美人所吸之雪茄。共八五二七一一九二六九枝。以每匣裝五十枝。則空匣有一七〇五四二三八五只。匣均用香松版製。如許之匣。約用板五六八四七四六一尺。值四二六三五五九五金元。可謂鉅大之耗靡云(3)

●羅皇加冕之費
▲四百八十萬磅　(如)

九月底。羅馬尼亞皇與后將在久里行加冕禮。特造一禮堂。費四十萬磅。政府決用欵四百八十萬磅。充加冕費。已派人至奧京定古式之衣飾云(3)

●意歌者之身後
▲遺產分六份　(石)

意大利歌者Caruso死後。用香油敷全身。全球人士來電弔問。若日數百起。遺產已分六份。其妻一子二女一兄與一養母各得一份。據人云。歌者身前用錢如糞土。不肯接濟貧乏者云(3)

國內小新聞

●男子喬裝出嫁
▲大賊不好了　(D)

北京安定門內北新橋遂子館住戶單某。向以理髮爲業。近因生意發達。頗有積蓄。遂託一李某作伐。說妥閻姓女爲妻。事前曾經單某親自相看。因此女面貌頗美。遂即決定。花去彩禮數十元。又用若干元爲此女購買首飾衣服。於日前迎娶。及至下轎後。單某一看。原來不是從先那個女子。而面貌醜陋。尚可將就。至晚間合巹之時。單某則大驚不止。遂即出屋大喊不好了。意欲找向媒人拼命。經多人細加盤問。始知新婦並非女子。確係一喬裝男子。後來單某喊來巡警將其送交內左四區。成訟而去。按現在社會上人心不古。騙人之事。日見其多。今竟有男子喬裝女子來出行騙之事。亦可謂之無奇不有了。

●陰錯陽差一幕戲
▲密約生前死後償　(B)

京兆留家河馬家屯農民陳立山之女。年二十歲。日前染病身死。有本村賣雜貨的某二所。因與此女生前有密約。此女葬埋後。竟被某刨出背回家中。與女屍結了陰陽緣。二所由此神經大亂。被該管縣署派人捕獲。拘留獄中。聽說二所瘋言瘋語。沒有確供。故此尚未判決。

●香妃遇人不淑再誌
▲原來如此　(赤幘生)

香妃嫁人紨葛。早已聞傳遐邇。茲聞張四前娶香妃時。託詞向某義國銀行借貸十萬。用於香妃一役者。五萬有奇。嗣銀行索欵甚急。張窘不能歸。香妃願吐萬五千金。爲斷絕關係代價。張不許。香妃乃翩然返香巢。張亦避匿。該銀行索欵無着。已向義公使署控訴。徐堂女掌班之聲明告白。或恐控案牽累而發也。

●北戴河海濱歸客談
▲此夏能消幾許　(可悲)

北戴河海濱。爲京奉路名勝之區。昔人鮮有知其名者。自丁義華氏前次游歷。經其[illegible]其景。昌言名勝。朱啓鈐氏長交通。始敷設鐵道。與北戴河站銜接。每當夏季開放。專爲避暑之所。而至今日。可謂哄動一時。北戴河海濱飯店。立於海濱。規模極大。可容百餘人。而爲價亦昂。每人每日大洋七元。他如出賃房屋亦多。每漆房一間。一季須銀六百兩上下。若京津闕老朱啓鈐氏周自齊氏徐建侯氏等。各自建房屋。相比而立。巍峨壯麗。頗極壯觀。海濱倭小屋無數。有道與飯店通。備爲游客海浴時着卸衣服者也。每當夕陽西下。海風徐來。中外女士。盤旋躞蹀出沒海灘中。遠望之。直如浮鳧者然。

●宣南花訊
▲含媚老七之苦況　(赤幘生)

滬上歌館長含媚老七。來京後。生涯日盛。時在中央公園品茗納涼。同伴謂怡紅院之萃玉。與之面貌相同。因爲之介紹細談。輕閨姓氏出身。莫不相同。始知實係同胞姊妹。萃玉幼失怙恃。輾轉離散。彼此洗瀾其姊(即萃玉)詢知含媚現不自由。欲贖文姬。無如老七之鴇母居爲奇貨。索值三千金。其姊無此財力。太息而已。日下老七被惡鴇監視。不許往訪其姊。且禁游公園。閑來莫不浩嘆(3)

●又是一個助賑游藝會
▲花界郭忙　(霞)

貴州旅京學生。以本省水旱洪澇。民不聊生。故於七月三十三十一兩日。假中央公園辦游藝助賑。魏知天公不作美。三十日大雨。至夜始止。乃作罷論。而於一號補之。三十一號早仍陰晴不定。至十一點。乃正式宣告開會。至下午二時許。徐狗子之雜耍。始開場。繼之總統府軍樂隊亦來。游人始夥。客串及國樂。亦即開場。由悟善社及政界人擔任。坤書大鼓名花滿唱。由昇平書館卅餘人擔任。至三許始開唱。劉敬術之新技術。亦即隨之開演。中以此爲最可觀。園中所有游藝人員。皆盡義務。分文不受。且校書王小仙王愛情鮮靈芝林亞西等。賣多福牌香烟助振。共有三百四五十元之多。至晚所演者。爲衆人所望之女學界跳舞。惜籌備不周。燈炎不亮。不能細視。爲快烟火。爲規則。較三十號稍整齊。節目仍同。但稍早耳。昇平書館名花大賣力氣。自一點許至晚十一時。始止。王小仙王愛仙之漁家樂。王愛情之取成都。皆佳。至夜勸捐以王小仙爲最高。王小仙次之。亦至三百元以上。此次共計收入在萬元以上。去開消能淨有萬元助振。爲近來不可多得之振欵云(3)

本埠小新聞

●周女士之粉畫
▲黎總統所得　(瀾)

西門上海美術學校。今歲適值十周紀念。曾開展覽會。並有募捐抽畫之舉。作爲建築校舍募金。此次募捐甚行踴躍。至於抽畫業已結束。統計共有十餘號之多。未抽者尚不在此內。所有各室陳列之畫。均係名作。其中曾經各畫家評讚稱羨者。爲周淑靜女士之粉畫。筆法井然。允是佳構。爲黎總統抽去云(3)

請猜畫謎

今日出版一百念一期目錄

謝之光君國粹畫(二幅)
我的朋友　周瘦鵑
友
記友人之婦　王鈍影
哀音　泛生
拈花微笑錄　鈍根
紅蚕　嚴芙孫
武林野話　江紅蕉
慈善家　吳綺緣
海外豔史　楊佩玉
再醮婦　劍南
記鏢子王　獸蘭女士
苦力家庭　晏直青
斧風室諧話　紓舍予
未亡人　張碧梧
新笑林　芙孫
開弔做甚麼　朱智先
瑣談偶憶　鄭樹滋　楊嘉蘇
長春妓　程小青

長春妓
上海棋盤街五百十六號
中華圖書館發行
分售處各大書局
乙8410

有正書局精印
隋碑
焚澤令常醜奴誌（原版印）合冊　二元
宋拓龍藏寺碑　四角
初拓董美人墓誌　三角
初拓張陶二夫人墓誌　四角
初拓元公姬夫人墓誌　四角
宋拓智永正草千字文　五角
印有詳細目錄函索即寄

史惟記總號手表廉價部
乙6025

遠東運動會編譯　時報館發行
新訂田徑賽游泳規則
中英合璧本(每冊一角)　中文本(每冊五分)

拜椰珍補系粉

愛蘭漢百利西藥行
各華大藥房商店均有出售

昆著名之香烟
昆著名之香烟

昆著名之香烟
乙6000

上海漢運公司廣告

敝公司係完全華商組織開辦以來素承各界賀許用將敝公司各項營業宜列於左幸垂鑒焉

機器部　專辦各國名廠所出各種火車頭車輛德律風磨麵機樂器發動機水門汀機器電影機照相器具Ernemann (Cameras)印刷機鉛字機打字機打磁機自由車電料各項電燈及器具各種等

藥料部　本公司經理德國著名藥廠Schering(E. Schering)出品之頭等藥料化學藥品及用品等

建築部　代客繪圖及計畫建築事宜

保險部　經理美商花旗保險公司水火保險

雜貨部　專售建築各種材料火車電車用各種材料及呢絨　經理美國西洋雜貨大小五金並獨家經售美國赫德儲蓄盒製造廠(Strongshart Co's Savings Banks)所出各種儲蓄盒及銅牌等業經上海商業儲蓄銀行中國工商銀行浙江地方實業銀行山東工商銀行中華勸業銀行金城銀行蘇州儲蓄銀行勸工銀行華國銀行等迭次定購均蒙贊許　美國股路別楷油漆公司(Tropical Paint & Oil Co)亦歸敝公司一家經理

如蒙賜顧請逕函至四川路九十六號四層樓電話中央五五七八四二號
甲7692

生育論
研究生育問題

書中所論爲生育之理及治療法嬰兒之保育法末綴以養生箴言却病十法以及饒有趣味之小說爲諸君添康健多男之幸福如蒙索閱請寄郵票四分當即寄呈以作寄費登報費之用
上海南京路英華街惟新里雅羅公司謹啓
乙5992

本廠製造順風牌男裝絲襪及909號101 111 141等號西式女裝長統絲襪蒙華洋各界樂用現行銷國內及歐美等國貨新品精良……

告以免賜顧者致勞空顧再本廠商標原定爲順風一枚星二枚星三枚星等牌於民國八年三月一向商請上海縣知事公署出示保護現祗出順風牌一種因恐有人影戤本廠牌號及商標等情務請各界注意……
利華絲襪廠經理王鑒化謹啟
電話中一九三

有正書局精印
御題南田卉花鏡片　五彩　四幅二元八角
惲壽平花卉鏡片　五彩　四幅八角

詩話

奇石詩話

入貴賀直而詩忌之然質而不俚直而不率幸陶真境殊不易幾頃讀林長廬先生富貴題五古一章說盡縉紳中人之苦貧賤者之真味大足爲寒酸吐氣其詩云富貴而高齋斷無家庭樂子孫競豢紈善惜已隔膜翠蓋即玉軀雕鶯伸老猶問年豈鑑匹斗恬感索漠潤清類衛參孤勉頭顱觀鬢晉公裴名次汾陽郭眞意日以漓黃祿特束縛兀然類土偶差未泯知覺三家村先生長年授大學得錢市衆栗諸孫競膝繞門前風竹涼大婦卷葦箔中男挑糞歸濯足理殘繡高言話時宰里語收諸詠入秋蕤已香啟鼎芋新黃嘆隔亦復醉浙米那用鑿讀書日看山漫未計晦朔兩家忝所擇後者吾其託前輩中如吳西谷京兆（濟颸）贈歸安孫秋士（憲儀）五古一章亦頗質直其詩云達官無公知細人有公識豪門無公到近市有公迹長安九門開冠蓋亂衢陌先生方歸起市獲踏曉日餅中得酒歸袖裏袖書出兒童四五人朱懸闔一室喚喝到挽須歡喜或置膝過此一事無高枕送日川膜外榮辱境胸中吉祥宅悔店不復生疾病從何入所以六十人常如三四十與林作兩不相謀何詩筆絕似乃爾秋士性孤峭罕儔匹游燕客死葉潤臣舍人刊其遺稿春日訪某上人不遇云辭山初雪風滿城招提一角斜陽明牧童飛跨牛背去欲就聞之渠已行慈雲飄渺飛何處老佛殘經尤深護子規高喚勸我歸落紅寒斷前村路又次韻沈問秋高柳堂即事云驅車轢草集賓朋高柳分行徧綠春今我來思如昨日此堂登者替何人東山絲竹荒行屐北圃乎泉斷過輪太息百年觴詠地纖塵吟詠獨津津葉潤臣（澧）漢陽人著有泝澥集時因兄嵐臣中丞秉臬於黔潤臣往視而作按澥水當即無水酈善長水經注無水出故且蘭南流至無陽故縣又東南入沅謂之無口漢地里志武陵郡有無陽縣注云無水首受故且蘭南入沅八百九十里又按水逆流而上曰泝洄順流而下曰泝游蓋此水濫觴於黔入於楚潤臣時逆流而上故名其集曰泝澥賦集中五言古詩規撫顏謝近體有似少陵今錄其近體之佳者臨江河口云解纜垂清曉千山引去舟天寒微有雨江靜不驚鷗夾岸風鳴葉孤蓬暑變秋授衣節未屆空視意飄茫灘行難盛云五日萍鄉道孤愁未可刪沙灘忌路險善水念民艱鍋酌秋光晚登臨物態閒勞勞頻道路耿耿負蒼生閩湘東驛云日夕湘東櫂孤帆殊未休江風吹地轉激雨極天浮萬籟迎涼序孤蹤恢壯遊荒村少醫藥古閣憶三洲得嵐臣伯兄黔中信云中年易離別無乃夢魂勞人去黔山遠風吹楚月高怪禽依客榜毒雨下林皋欲寄高堂信開函首屢搔雨夜寄內云征客輕波浪蕭寥百感空長江連日雨孤櫂萬山中夜氣沉寒瀑詩心感落楓遠遊君莫笑筋力耐秋風上九磁灘云風勢曉來厲吹人上九磁孤帆不可度舟子慘相依亂壑蛟龍鬥荒天雨雪飛敢云仗忠信履險豈知幾鐵塔衛云九曲懸危磴孤城匝巨濤獷猺安洞穴羽衛肅弓刀放牧青寂遠吹蕪落日高漢黔此門戶諸將莫辭勞吉祥寺弔甘忠果公自注云公諱文焜遼東人殉吳三桂之難常殺妻孥士見貴州通志詩云古詩瞻遺像孤忠弔國殤張巡能擊士莊奮敢罵王血濺南雲暗魂依北斗長真風常不歇鐵嶽弃塞遼舍人有鬱門集尚未見過

筆札

儀紅軒賸墨　[illegible]

楊花（楊花）溪畔小家女也以貧故幼鬻滬上作賣笑生涯遂令豆[illegible]……故里[illegible]香墓於溪南之柳陰深處一灣春水[illegible]西子[illegible]來亭[illegible]生色矣余友莊寄塵不磁士也耳楊花名招余往訪焉至則亭亭玉貌猶十七八麗人也吐囑溫雅態度閑婉絕不似勾欄中人自是花朝月夕余與寄塵時一過從或煮茗清談或開樽小酌雖不曾真箇亦足銷魂也未幾母以阿芙蓉癖耗利其女僅復鬻諸某大腹賈女不忍拂母意竟去楊花一片已嫁東風從此門巷蕭條車馬冷落而平日之眷戀楊花者大有佳人已委沙叱利義士今無古押衙之恨焉二年後春朝南陌踏青余與女邂逅焉然一笑而容光已減大非昔比余因口占一絕云「曾會琵琶未嫁身風姿減盡昔年人楊花性自宜無主收拾金閨轉負春」客歲之夏余與寄塵作浪遊以道里之便過訪其舊跡見市上一家門首楊花在焉低首美阿[illegible]遙望已不可辨識蓋黯然若喪家婦矣花如有子非貝色斯言不余欺也時其夫方箕踞傍坐瞪其目睹其腹砍余二人過之女若弗覺也者而余二人亦引嫌避去不欲苦楊花也及返道則楊花已登樓一角斜陽紅處隱約視可人半面而已歸途悵悵寄塵有詩余猶憶其兩聯如云鳥入樊籠離本性萍移淮水失天真又云自歸李賁多疑資暗勸蕭郎莫問津隸事句以流水出之尤覺活潑潑地也余亦賦一律紀之曰楊花已隔舊風塵飛入侯門鎖住春闌盼樓中藏有主崔郊陌上會無因低頭轉爲曾相識管眼還疑不是真塵道別來心改盡憐他非復自家身

游記

遊狼山觀音禪院記（續）　嘉興王元熙

抵其地入院經一殿方在建築中者再折進有重樓屹立於前者爲觀音閣也樓爲半西式凡三層樓有匾額張嗇庵先生題曰「趙繪沈繡之閣」趙則宋趙文敏沈乃已故中國大刺繡家余沈壽女士也入正殿中供觀音像一尊旁有聯云「佛現女子身儼然師氏方臨老尊位發宵少男」登第一層樓中供瓷質觀音一尊四壁滿張觀音畫像不下數十幅中有數幅爲清道光同治年間某某畫家所繪者古色斑駁美不勝收此間並藏有佛經數部更上第二層樓地鋪花席尤見精潔真紅塵飛不到也中來供瓷質觀音一尊並懸一白緞繡竹葉之幔余頗愛其美麗而淡雅爲繡織局學生所合繡云幔內有玻璃櫥中藏觀音繡像一幀即余沈壽女士所手繡者也其繡見似繪者巧奪天工洵美術絕品也聞意皇后慣繡數萬名傳中外卒蒙意皇后頒給金狀獎牌備極優渥女士實不愧爲近世中國之大美術家今不幸溘然長逝中國大美術家又弱一個嗚呼才士數奇名不稱壽而其藝已足以壽千古矣四壁亦懸有觀音畫像多幅其中以元趙子昂之手筆媚香園之顧繡二幀爲最出色又有金靜芬女士之繡品亦甚精美又有張嗇庵先生手書某某女士所繡之對聯聯云「佛妙相於一筆一鍼何古何今自有父子兄弟足法展集會於九月九日善男善女來依般若密多心經」統觀二層皆係觀音像或爲繡者或爲畫者或立或坐或仰或俯或手執蓮花或足踏雲霧形態不一洋洋大觀實不啻一美術館也下樓出後門有方池周以石欄池水清澈可愛惜無游魚點綴其中山壁間有小觀音閣閣之結構頗玲瓏中供送子觀音一尊此地適在山腳故幽靜異常無塵囂氣復穿觀音閣折而右行渡一小橋至一屋額曰林谿精舍祇平屋二三椽結構樸雅處境幽靜室內陳設几桌床架數事悉係竹製蓋張嗇庵先生習靜處也舍前有綠水舍後有青山看山玩水足以永朝夕兩滌塵懷舍後有磴道爲上山之路路旁一邊圍以木欄乃由此攀登不數武有室一楹題其額曰[illegible]再上有茅亭一座顏曰[illegible]更上又有方形小屋一椽顏曰北雲微亭亭中有張嗇庵先生一聯聯云「不羞千里目別作一家春」此地乃狼山之背也遊覽移時下山繞道林谿精舍出觀音禪院搭公共車返回城在城小駐並就午膳於某菜館以充枵腹膳後搭車返唐家閘爰濡筆述其梗概如此藉誌鴻爪云爾（完）

體育界

自強術（續）　日本中井房五郎著　吳縣吳墊庵譯

第九運動

如（一）圖以頭傾於右方以右手並其五指而以指頭（中三指之一二兩節處）輕打耳下之頸筋凡六次次以頭略後仰復輕打頸下（頸動脈處）亦六次又以頭正仰而輕打喉頭之上亦六次乃如第二圖反對以頭傾於左方用右手

第一圖

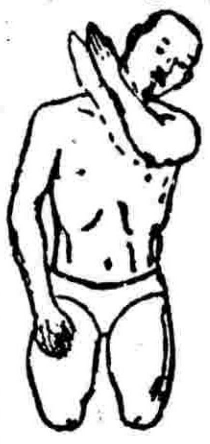

第二圖

一如左手之法亦六次打之

（注意）打之程度勿過重以頭腦感震動爲度（未完）

小說

家庭小說　孤雛淚（續）　英國迭更斯原著　吳縣吳墊庵譯意

第二章（十二）

渥列白自黎明入鎮以來四處徘徊覽直至正午尚未有粒米點水入口重以足不停步歷五六小時之久未嘗一息於是既飢且疲不覺精神大憊行至一古廟門前方欲歷階而升入內稍憩不意一陣頭眩竟身不由主卒然倒於地是處雖非鬧市然男女老幼以入廟燒香故來往之人孔多時渥列白既倒臥於地在理當有善男子或善女人憐而拯之者顧皆偶一眄步望望然旋即引去一若字典之上從未見有慈善二字者滋可怪焉

久之忽有一年相若之少年自廟中出匆匆過渥列白之前既過矣暫見渥列白忽又止步若有所思且思且以其閃閃若電之兩目睨視渥列白者移時乃反身行近渥列白之身畔俯而問曰咄！若胡爲渥列白初不甚注意今見少年卒然動問乃用目注視之見少年廣顙大鼻兩頤瘦削狀貌至醜年紀與己相若而言語舉止間頗類大人身長亦較己爲高所御衣服頗覺奇妙上衣之長幾踰其膝寬大稱之袖口捲起踰數重而長猶沒手褲管與袖口同捲起其多較之大渥以己足之大度之至少可容兩足觀其全身裝束一望而知非其所有而有此衣服者至少年長於渠一倍也該少年既御此不倫不類之衣服而年齡亦覺可大可小一時欲確定其爲幾歲殊無論何人無此目力初渥列白與[illegible]相若者不過就其身長言之耳時少年見渥列白不答復問之渥列白見其股股垂詢狀至誠懇思欲立起作答而極力支撐祇覺身軟如綿竟不克自主少年見狀問曰若殆病歟渥列白含淚答曰否！否！飢耳疲耳非病也少年復進問曰胡爲飢且疲渥列白遂以步行七日所食惟蔬果而且未嘗熟食今日自黎明入鎮以來並生食之蔬果而不得之語告之但隱其由沙培里家逃逸之事而托詞父至倫敦中途失散遂致飄流至此云（未完）

中華全國工商協會國貨工廠廣告欄

（電話中央三九八四升由順公司轉）（如欲在此欄刊登國貨廣告者請向本會廣告部計君接洽）（會址江西路五十號）

上海達豐染織公司　首創著名機器染織工廠　仿造各種洋貨正頭　精染各色絲光紗線　批發所英界天津路長鑫里　電話中央四三五一

三友實業社股份有限公司精製　請用三角牌浴衣浴巾　各處浴堂均有代理　發行所北四川路仁智里廿五號

振豐棉織廠出品

鼎森針織廠森泰毛巾廠　衛生毛巾　總發行所設上海新北門民國路元龍里內

提倡月城牌花邊　級帶邊　絲邊　汗衫邊　二百餘種　利南路四百號　華工業廠營業部　電話

愛國公司製造　廠布　線襪　毛襪　毛巾　發行所上海法租界紫來街

烟台源成泰自製各種香皂　廠設烟台打子街　上海經理處泗涇路益順盛

國貨絨線　協大紡線廠　廠址上海美租界甘肅路　電話一七六七

中外歡迎的線襪　金鷹牌　寶星牌　寶塔牌　牡丹牌　先施永安均有陳列　處沽門　四川路一三五號華純廠

這個火字要注意　日用必須　中華火柴廠造　輪船牌　釣魚牌　三貓牌　廠在周浦鎮　國貨火柴

優等國貨　各埠商店　飛鴻老牌陽傘　綢布手杖　各種物美　價廉　均有出售　寧波粹成廠出品　上海總發行　石路中豐泰洋貨號

華成工廠　本所香烟製精　印造五各彩式洋罐鐵盒

諸君欲要肌膚光潔芬香者　非用中華興記廠香皂不可　花三老長金　蜂人國門關蘇城鷹童球牌

著名國貨人人歡迎　仙女牌牙粉　上海九畝地增仁里和藝出品

上海虹口　海華織造廠　松鶴牌　電話北八百七十號

鑄華廠國貨原料　大小尺寸均以厚薄隨各便請向本廠接洽

振華油漆有限公司　飛虎牌　雙旗牌　上等油漆中外行銷　發行所上海天潼路〇六一號　電話北一六三一

註冊商標　三新染織廠　精造

恒興染織廠　人馬牌　雙馬牌

雄雞牌毛巾　商標註冊

問何種香皂可以受人歡迎　美人牌香皂

上海中華製帕廠　商部註冊

上海隆恒鏡廠　國貨銅架鏡

愛用國貨即自求多福　鈕扣

上海勝德織造廠各部出品廣告

三星老牌蚊烟香

天虛我生發明　家庭工業社出品　無敵牌牙粉

人丹

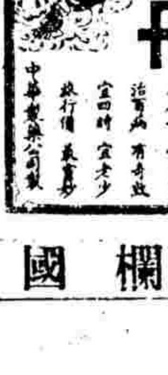

本欄國貨廣告每月刊登左列各報　申報二天　新聞報二天　時報四天　新申報十天　商報十天　時事新報十天　民國日報十天

此處專爲入會工廠刊登國貨告白如未經本會

日用工業叢書（第二編）

實用染色法

一冊三角

審查明確者概不列入倘有未知購買處所可來會詢問

本書分染料爲七大類詳述最新各種染色方法淺顯明白洪纖靡遺極切於家庭及工場之實用末附漂白與精練各法尤爲簡便凡有志從事工藝者亟宜入手一編

（日用工業叢書第一編）牙粉牙膏製造法（一冊）定價大洋一角二分　有正書局[illegible]

2065

國內要聞二

◉湘鄂聲中之商訊

湘鄂事故發生。業經數日。將來雙方實行接觸後。其勝負如何。雖未可逆料。然江蘇居長江之中權。湘鄂爲上游緊要門戶。消息傳來。各界人士。咸惴惴爲慮。深恐一旦戰禍發動。長江大局。各省形勢。或有變化。人民定受無窮之影響。凡江蘇徐海各屬。匪患蔓延。久爲黨人注目之所。前次李殘之僞長江總司令張兆鑑時。曾經供認。蓄意謀亂不諱。是淮揚徐海各屬。目下仍難保無黨人設立之秘密機關。務祈軍爲預防起見。早經重賞嚴拿在案。現又加以湘鄂風雲。防務上格外關係。固已嚴密規畫無遺。省垣首當其衝。受其影響者。惟商業上爲最鉅。蓋湘鄂兩省。上湖川滇。與寶垣往來商業極盛。尤以絲綢等業爲大宗。湘鄂既有變幻。不但商業停滯。往來運輸咸感未便。即金融上之交通。亦多爲其阻塞。以四省商業上流通之關係。忽然被其阻滯。其所受影響何如。其紛糾料紛早解。則爲患尚微。否則紛擾愈久爲害愈深。當茲米穀價值昂貴達於極點之際。若再因商業停滯。而及於工業。其危險誠不堪設想矣。惟據軍界某要人云。湘鄂關係。雖不能目爲局部之爭。亦實由王督個人問題而發生。政府現已厚集直魯豫鄂及鄂省原有之兵力。何止十師以上。斷非湘省所能取勝。湘鄂之關係。將來定可由調停而息云。若果如斯言。不但爲湘鄂兩省人士所深願。而蘇省亦受其賜非淺矣。

各省消息

▲河南▼

▲省議會初選無期展緩之電訊　省議會初選。展至本月十日舉行。惟近數日來展緩之說。早有所聞。祇以渴望議員者。大野心家則運動狹義之指定。小野心家則運動廣義之指定。往返奔波。逢人說項。望眼欲穿。磨掌以待。及昨日(三日)當道已電各屬。再爲展緩矣。茲將原電照錄如左。有議員籍者不識對此之感想如何。各屬初選監督。省會初選。近因連日陰雨。被淹成災。各縣紛紛請求展緩自應照准除俟初選日期確定後。另行電知外。在未奉電令以前。各一律暫緩進行切切總監督張。

▲鹽務經理處長位置之商推　鹽務經理處之設立。關於處長一席。尚無相當人物。昨(二日)省署特開會議。列席者皆重要人。聞會議結果。尚未定奪。推測者咸謂吳副使之諮議孫君最有希望云。

各縣消息

◉揚州◉

○運河水勢紀聞　運河水勢。迄未見退。高郵各堤。岌岌可危。車邏五里兩壩。勢將崩決。運河工程局。特於高郵承天寺內設立駐工辦事處。派徐鼎康。沈秉璜。前往督工加搶。加埧。以防異外。一面電請王省長。飭淮揚胡道尹。水利王總辦。剋日到埧。襄助一切。

○電省反對場長　省立第六工場長潘斗南。因事去職。實業張廳長。派任陳協恭補充。不日來揚接事。揚人以陳非工業人才。誓不承認。由任桂森。朱德恆(均省議員)等。電請王省長收回成命云。

○知事呈解稅款　江都王知事。遵奉廳令。將四五兩月份徵收之牙行登錄稅。一千三百〇八元。短期營業稅。三百三十五元。五月份買契稅三千二百四元一角四分四厘。典契稅。三百三元五角七分。六月份買契稅。二千三百七十二元二角二分九厘。典稅。八元七角。連同繳驗表冊。一併呈解財廳核收。

○垣商公推代表　板浦淮北垣商。特公推楊菊人爲代表。來揚會議二七配銷事宜。已先期電知揚運食商事務所查照矣即經該所轉知各商知照矣。

○候補議員揭曉　揚屬應出候補省議員二十三人。除此次多數詹竹臣一人抵充外。尚缺二十二人。於昨「三日」今「四日」兩日舉行候選。結果爲任壬吳庚鑫。管世英。「以上江都」凌恩沛「泰縣」湯輔臣。金玉堂。朱啓彤。「以上高郵」范家模。「寶應」宋毅。徐振宗。許午。熊有霖。張少齋。「以上江都」周在明。「高郵」顏作舟「寶應」陳才「泰縣」顏曉春。徐恩畢。吳建。杜文濤。「以上江都」施作舟「東台」王漢輔「江都」

◉鎮江◉

○湘鄂風雲中之避難者　湘軍攻鄂。風聲日急。故各公司之長江商輪下水。皆裝避難之客人。及行李箱籠等物多。貨品多遭阻滯。昨日(四號)午後五時。太古大阪之各下水輪船。由漢過鎮。有避難男女二百餘人。一齊登岸。分住江干各旅館。此外鎮地各商號。所納各種漢貨。亦因到貨不能貫穿。價格騰漲。凡有存貨者。均獲其利。惟在漢之坐辦莊客。現亦紛紛回鎮云。

○軍艦紛紛赴漢　日昨上午。有本國之江亨江鯤兩軍艦。長字列字兩魚雷艇。由漢過鎮。並未停留。溯江上駛。逕往漢口。聞該艦此行。因漢地軍事吃緊。前往鎮懾云。

○又有中暑斃命者　鎮郡一帶。近數日間。天氣酷熱異常。行人揮汗如雨。喘若吳牛。各醫院中患時症求治者。實繁有徒。閏四日上午。南門外王家村。有鄉民三人。皆中暑斃命。現幸昨晚天降大雨。涼風徐來。熱氣稍退。以後或無大礙云。

○江北早稻登場　江北高寶下河一帶。各鄉早稻。現已登場。不日即可運鎮。米價漸形鬆動。加以客幫無甚交易。每石約跌銀五錢云。

◉蘇州◉

○逆倫案開審消息　浦東逆倫犯張欣生。不服上海地方廳判決。在蘇高等審判廳提起上訴。及押解來蘇後。曾經民庭開庭先審理其錢債糾葛。已誌前報。茲據法界中人傳出消息。謂有於本月二十五日。開庭審理其逆倫上訴一案。一面已通知選任委任各律師。如期辯護云。

○營業人力車展期通行　蘇州城內通行人力車。自經市公所議決後。確定於陽歷八月一號開始通行。現因各公社所轄之橋樑尚未填平。及小菜場亦未舒齊。照各戶所報之車輛。一時亦不及置備。以故營業車一項。現已改爲九月一節。一齊通行。而自備車則已紛紛在途通行矣。至於警廳亦擬就取締人力車規則二十二條。不日布告實行云。

◉南通◉

○清丈辦冊近聞　南通清丈。辦理手續。共分三級。以丈量爲入手。換單爲過渡。魚鱗冊爲歸束。辦冊事宜。先以城區爲試辦。早於春間告竣。嗣以各區繼續前進。尚需銀一萬八千九百元。剩下縣費支絀。籌款爲艱。遂一再展延。前經自治會核決。將各區清丈餘款。五萬七千餘圓收齊。即由各區自辦。業由縣出示通告照辦矣。

○村落報計畫擴充　南通金沙市。爲東路巨鎮自治事業。斐然可觀。該市公民。前於三月中。仿美國村落報之組織。特創新金沙。三日一刊。出版以來。頗形發達。茲更擬大加擴充。由該市董事辦事處接收。定爲市鄉新聞出版物云。

○花市前途之悲觀　通地爲中國之著名棉產區。近數年間。收成甚佳。因之地方商務。得以發展。往年一至夏歷六月中外棉商。咸爭來通地。訂拋花交易。今年因大水影響。已看定歉收。商人聞風不至。據老農云。今後天氣。果無意外變幻。可得上年六成。彼時皮花價格。恐必抬高至四十七八元云。

○四縣捐貲建築會館　通如崇海四縣。近年來旅居滬上者甚衆。爰有同鄉會之組織。以敦鄉誼。業陳報上海暨四縣官廳立案。茲因會務發展。特於盧家灣斜土路。購地九畝三分。建築會館。預計年內告竣。其建築費。剷正由四縣同鄉。積極勸募。應者甚踴。

來件

胡君雨人報告之駁論(續)　(金天翮)

實施工程之第一步厥惟浚泖胡君則謂任使如何浚深仍爲江流所遏終不能出濁水(第二章第九條第二段)此仍誤於平江之一名詞當民國四五年間浚泖之議已起論者亦有如胡君之說謂泖湖上托之量大於淸水之下行旋經江南水利局實地勘測於上擱路港之南口(自橫港以上至澱山湖口爲上擱路港測站即在橫港以上)置驗潮流速等器連續測驗平均漲潮流量爲二七四〇三六五〇立方尺落潮流量爲三九五〇〇三七〇立方尺其漲落流量之差即一二〇九六七二〇立方尺爲半周間清水之洩量故每秒清水洩量爲二八〇立方尺又於其北口實測得漲潮流量爲一一一五九七九四立方尺落潮流量爲五八七三五七五七立方尺其漲落流量之差即四七五七五九六三立方尺爲半周間清水之洩量故每秒清水洩量爲一一一〇一立方尺其他如東西兩泖落潮之量無不大於漲潮之量至八年五月復經測驗無甚差異至本局洋顧問海德生工程師所測之潮水位高低圖吳江及澱山湖一帶在低水位時水面高於海平約當七尺以下而至松江則比澱山湖低四尺餘再下至漢冶萍碼頭則降低五尺餘至海口則降低六尺有餘在中等水位時海口之低於澱山湖云雖不過二尺然傾斜之勢未變淸流仍未被遏祇稍緩耳若在高水位時海口反高於澱山湖四尺如僅就兩點觀察傾斜之度似倒流矣然潮流性質愈遠則愈低一至擱路港北口即爲淸流所阻故高水位之在海口去海平幾十七尺而逆行而上至擱路口則已降低五尺有餘然在吳江境內又反高起一尺有餘此非湖之高乃淸水位原有之高也因是知淸濁兩流之相接觸即在澱山湖之擱路港口彼時潮流雖大仍無礙於淸水之下行實屬有數可稽有圖可按非如胡君之誤謂太湖水面高於吳淞口一二尺云云也(海君圖容略印分贈)況乎一年之中大潮不過三月一月之中大汛不過兩潮一日之中漲潮不過五六小時而落潮時間則幾三倍之假使於澱泖之間挖高之處酌施以合法之勾配實行整理使增加其速率發展其流量則淸水之力強一分即渾潮之力弱一分淸渾南流之接觸點依水理定則必能退縮下移何以云淸水涓滴不出而不必浚不宜浚也雖然胡君於此亦曰此正吾所謂水流無滯機而安用浚爲曰不然澱山湖者蘇浙之第二太湖也浙之岩蘇之淞婁大部分之水不期而傾向於此非招之來也實測澱湖當洪水位時其容積之過於尋常水位爲六千一百萬立方米達同時其增加之洩量爲每秒五十五立方米達計必歷三百餘小時而始足以回復其原狀設上游各水再有加無已異常突漲亦如最近辛秋已夏之災其危更不待言今約計其來量爲每秒六十三立方米達而求以相當之數消納之更求於較短之時間減一百小時而使其原狀得以回復則洩量之改良當以每秒六千立方尺而河牀之深度當過十八尺以上底寬當在二百尺以上此定格也因是知前曰海德生君對於浚澱問題謂必自平水以下浚深二十尺者絕非無所依據之談所不能充其量而爲之計畫者經費限之也今請再遠底高原狀查澱山湖底高於擱路港平均約四尺左右而泖湖之底上則高於擱路港平均約五尺下則高於古浦塘及鐵路橋下平均約二十尺隱然若岡阜阻礙上下游水流之交通故以利害言淸濁兩流至此皆弱泥沙易於沈澱且按潮河公例五十年內外此高淤之底必將變爲平陸蓋潮河公例河之受淤者向分爲三時期第一時期淸水之出不敵渾潮之入斯時之沙停滯於限內者日多第二時期淸水不出而渾潮得入第三時期小潮不進而大潮仍來過此以往則成陸之地相望所保存者或涓涓一線之渠斯時澱則全湖停流一任潮尾之漫衍久而久之並此一線之渠而亦不可保矣扁鵲論桓公之病不治將深桓公笑之今試觀西泖之淺擱路港與東泖之窄豈異胡君所謂自古已然耶胡君以東西總泖爲通暢無滯機而不知東泖之窄窄於西泖者欲依上之計畫使澱湖突漲之水每秒洩量至六千立方尺平均在一百米達以上其水以深於西泖平均不過一尺而泖皆當施以合法之整理而況勾配底寬二百尺深度十八尺以上之河牀則無論東西總泖若塞章練塘能越境而出吳淞吳淞不改道能逆行入太湖由沙墩港以出白茆否耶或謂澱茆通來水旺將阻嘉屬之水不得出浦是又不然今試問辛秋已夏澱泖未通嘉屬之水中滿果澱泖有以阻之耶嘉屬之患在浦潮逆入淸流不強鐵路鋼橋閼其洩口口通淸源旺兩水會流愈增刷沙之力夫安有奪之患哉(浙西之水會於澱泖爲普通常識者所共曉若証之於昔則道光中烏程淩少茗介禧蕊珠仙館水利集中已言之)以上許隊處皆本袁君則先之說抑胡君五大幹河之主張不佞個人之意見可加以贊同如吳淞改道本不佞之所首唱者也如婁江如七浦如白茆均列入本局規劃之中惟白茆之當整理必以茆口設閘爲前提胡君於審查會上亦經承認胡君欲使太湖下游有兩大幹河如燕尾然(第三章第一條說明)然白茆者是否具有幹河之資格胡君則曰吾不問白茆青茆紅茆黑茆總之太湖北部之水必得一較近之出路(六月五日三新旅館七十一號房中言之)不佞思之其七浦乎(此亦假定之說)之七浦上承陽城之流猶黃浦上承澱泖之流蓋上無淤水其湖以爲之後援者其河未有不淤者也二江之流量倉知章比吳淞婁白爲有力矣(不佞對於第一章第二條第三章第三條個人之意均極贊成第六條尤與督辦之意見審合)「未完」

時評

◉陳光遠亦乞援耶　(飲)

今之王占元。豈困於湘哉。困於鄂人欲逐之耳。然則陳光遠但求贛人之不逐。則固安然也。而奚必發乞援之電於紛紛援鄂之時哉。然而探報之言。已使陳光遠乞援若果有其事。又將如何耶。

刺繡及編花邊氈毯綴十字布美術工藝適用　中華手工十字圖案

第一集第二集均已出版內容豐富圖樣新奇實爲[illegible]　洋裝大冊實價五角　發行處上海棋盤街中華書局各省分局　南京路先施公司北四川路各洋貨舖

工部局布告

爲汽車疾馳致生危險事　照得上海道路交通[illegible]時較準開車速率以免危及行人生命公衆安寧[illegible]之汽車夫必須特別加意[illegible]　西歷一九二一年八月四號

登報鳴謝

[illegible]

上海聖約翰大學招考簡章

考期　陽歷九月一號上午九時起每生連試兩日
報名　須先期到校報名[illegible]
學膳費　全年二百二十元又運動費四元分兩學期繳納此外各科儀器費及書籍按價另繳
應用物　[illegible]
校址　上海梵王渡
詳章　[illegible]
校長卜舫濟白

蘇州萃英中學招生

(年級)正科一至三年預科一至三年(程度)中學修業[illegible]　(報名)在本校[illegible]　(開學)九月十號　詳章函索即寄　(校址)閶門外上津橋弄內

涵德學校男女兩部暨商業夜校招生

本校日校男女兩部均定於[illegible]七月十二日開學夜校正預科各級皆有餘額可補[illegible]　日校校長林[illegible]　夜校校長[illegible]同啓

國立北京美術學校中等部預科招生

(一)資格　二十歲以內曾在高等小學校畢業或有同等程度者
(二)日期　八月五日起報名八月念四日在北京本校試驗[illegible]
(三)試驗科　國文　算術　圖畫　理科　英語
(四)徵費　本期學費四元書籍用品費六元制服費十五元
(五)開學日期　九月一日
(六)校址　北京西城前京畿道[illegible]

欲投考交通大學或專修英文者鑒

本校專爲投考交通大學及各大學或入商界而設無論讀過英文與否皆可插班(學費)半年二十四元預科十八元(膳宿費)三十五元半膳十二元(報名)每日上午報名費三元(開學)八月廿七號　北四川路橫濱橋林家花園[illegible]里滬北高等英文日夜學校啓

蘇州桃塢中學招生廣告

正預兩科均有餘額准陽歷八月十八日(即陰歷七月十五日)招考投考者須先報名隨繳報名費洋一元詳章函索即寄

文生氏高等英文學校招生

本校爲高等英文專門學校內分本科(二年)預科(四年)[illegible]

蘇州慧靈女子中學廣告

(編制)中學四年高小四年國民四年附設幼稚園(納費)[illegible]　(校址)蘇州謝衙前　函索詳章即寄

蘇州崇道女子中學招生

本校於陽歷九月七日招考中學部一二年級及高小國民各級插班有志來學者可先報名屆期來校投考章程函索即寄　校址齊門外洋涇塘岸　校長朱[illegible]啓

上海基督公學招生廣告

(編制)本校各科課程做[illegible]南京金陵大學之制[illegible]升入該大學各科肄業免除試驗(招考)中學科[illegible]　(考試科目)國文英文算學(中英文初讀者免考)　(考期)陽歷八月念五六七日上午九至十二時下午二至四時晚七至九時隨到隨考隨時揭曉　(學費)中學科十五元高小科十元國民科五元專修科中學課十五元高小課十元夜學科高級七元初級四元　(膳宿費)每學期五十元寄午膳十元　(開學)各科概於陽歷八月念九日開課　(報名)即日起按試驗時刻來校報名並付證金一元寄宿者付五元試驗錄取算入學費不取奉還報名而不來者及考取而不來或肄業者概不退還　(校所)上海梧州路小菜場北首九九九號　校長許秋帆　王煥章　同啓

滬江油餅雜糧交易所股份有限公司創立會通告　第七號

本所定於八月三十號即陰歷七月二十七日上午十時假西藏路甯波同鄉會二層樓演講廳開股東創立會選舉理事監察人並提議一切進行事件自八月二十號起至八月二十九號止每日上午十時至下午四時請認股諸君攜帶股欵收據送本所籌備處查驗以憑發給入場券及選舉票謹此通告　乙7403

化痔仙丹

痔之原因不一如便秘腸炎及腹服峻下之劑激刺過甚心肺交病血行障礙或限於職業致久立久坐者皆足以召此疾女子因子宮腫脹而致壓迫或姙娠而妨血行患此尤易初時不覺愈久愈深本廬發行痔藥善治男婦一切惡痔不論新起久患每日送服三粒(外痔用塗藥)立能化險爲夷包可斷根不發每瓶一元每料五瓶四元近多假冒購者注意

上海波路口盆湯弄崔氏瓣香廬藥房啓

分設　長沙福道街　福建總督署口　北京觀音寺街青雲閣樓下　天津鍋店街通　馬路　南京下關大馬路　杭州上保佑坊之江報館對門　奉天省長公署東首　安慶四牌樓西街　無錫北門江陰巷　開封北書店街南口路西　南昌射步亭巷口

西泠印社　印泥

潛泉研究印學三十餘年仿古秘製各色八寶印泥細潤鮮明經久不變冬不凝凍夏不透油極合書畫家收藏家之用計分五種價目如下　特種八寶真金精選真美麗紅印泥每兩十六元　甲種八寶真美麗紅印泥每兩十元　乙種鏡面硃砂印泥每兩六元　丙種硃砂印泥每兩四元　丁種硃標正紅印泥每兩二元　外埠函購另加郵費二角　二兩以內郵費　多則倍之另備古錦楠木印盒每具一元　總發行所上海老閘橋北東歸仁里五弄西泠印社　甲7644丙

光明目疾藥水

凡人之腎水不足則虛火上焰偶感風熱延升於目紅赤腫痛畏火懼風雲霧遮睛翳障患後今本醫院特製此藥水專治以上各患嘗試靈效如神用法以針浸水點入眼邊或用軟綢蘸水洗之亦可每日三四次　大瓶五角　小瓶三角　賜顧者請認明牌號不悞

上海大英醫院藥房監製　乙1006

中易信託股份有限公司廣告

本公司額定資本八百萬元已收二百萬元經董事會決定先設信託及銀行兩部其他各部隨時增設現已擇定法租界黃浦灘十二號爲營業地址一俟修葺工竣即行開業特此預告

董事長　朱葆三　董事　郭外峰　魏伯楨　盛筱珊　邵兼三　盛丕華　馮友笙　虞洽卿　趙林士　李雲書　張申之　蔡琴孫　盛同孫　沈潤挹　孫衡甫　李志方
監察人　樓恂如　趙芝室　薛文泰　周佩箴　聞蘭亭　經理　洪承祁　副理　俞佐庭　同啓

◉電話　經理室中央二五二八　中央二一九二一　一〇八六一
◉電報掛號　中文二五六二　英文 CHITRATRU

乙6359

赫特森汽車

為世界最著名之汽車

美國汽車種類甚多要以赫特森為首屈一指

遠處購買可以通函定價

兼售各種運貨汽車
引擎堅固汽油儉省
茲將種類開列於左
以便諸君擇購

一噸至一噸半
二噸至二噸半
二噸半至三噸半
三噸半至四噸半
五噸至七噸

裝箱運寄一切均可代辦

有口皆碑

赫特森汽車堅固耐久

赫特森汽車優點極多不勝枚舉

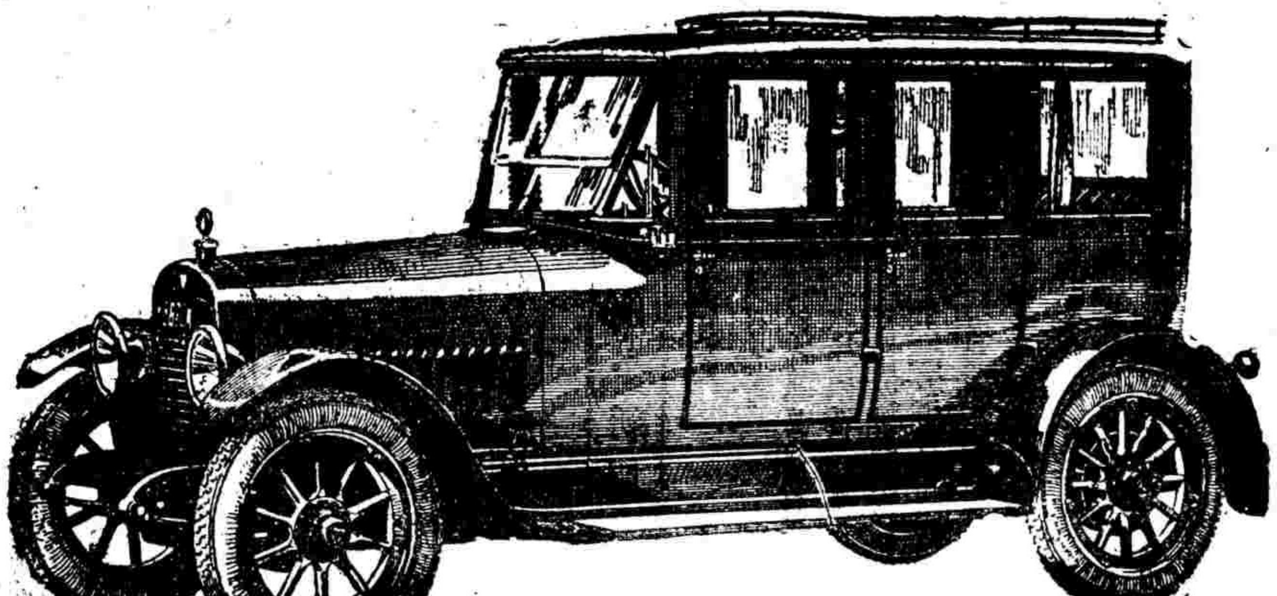

上圖為特別七個座位大汽車非特式樣新穎機器亦最堅固

怡昌洋行
中國獨家經理
地址二洋涇橋天主堂街
電話中央五千零八十七

華經理應霖潤

洋經理鄧根

HUDSON SUPER SIX

上海美國友華銀行告白

特別通告

本銀行現為意國財部委任正式發售意國五厘公債票發行時期一千九百念年正月五日至三月十日為止該公債附有至一千九百念年十二月三十一日之息票公債票面價係意洋一百元售價意洋八十七元五角外加由正月一日至付款日為止之利息查商會協例本行辦理此事目下匯兌價值定能引起各界人士之投資也

資本金四百萬元餘積一百十萬 電報掛號ABNKASIA 電話中央一七二五號 總行設美國紐約城 滬東總行在上海九江路江西路口 分行開設廣東長沙漢口香港馬尼拉北京天津

瘡

宜服六零六

瘡之為患弗論大小莫不蘊有毒質故醫治之法必先以消毒入手則後可達實在之效驗本藥房所發行六零六內服聖藥清血解毒素稱神效如楊梅結毒癰疽瘰癧疔癤癩疥風濕骨痛小兒熱癤婦女經亂赤白帶下凡屬血熱血毒血瘀胎火諸症調服此藥即能正本清源立奏神效　又製六零六藥膏一種功專外搽一切瘡毒皮膚潰爛但以此膏按法搽敷不論如何輕重莫不靈驗

六零六內服聖藥每瓶洋一元七角五分每打洋十七元五角外搽藥膏每盒一元樣盒一角

上海四馬路太和大藥房發行

保君身及自衛君僕役之

康健涼爽庖廚

電灶 助君致之以其散熱於必要地點而不浪費於烟囱及散射致耗君衛生及君僕役之康寧 如欲參觀各種烹調器具及詢問詳情請向金京路二十六號樓子間接洽

福州路工部電氣處 電話中央二八三號

上海信通股票公司

本公司經理華洋各種股票及有價證券內國公債票等交易倘蒙惠顧無不格外克己

本公司在河南路如意里口二百九十七號電話中央一千〇九十八號

女界義振會第五次經收捐款敬謝諸大善士台銜列后

[illegible]

商務

◎國外匯價（八月六號）

◎國外貨幣（八月六號）

◎國內匯兌（星期六）

◎金市（八月六號）

◎銀市（八月六號）

◎錢市（八月六號）

◎蘇州金市（八月六號）

◎外國匯票（星期六）

◎查賬單（八月六號）

◎滬南米市

◎滬北米市

食品

◎蘇州錢市（八月六號）

◎無錫米麥（八月六號）

◎油豆餅（▲豆餅四萬六千八百張）

◎大連電報

◎茶市（八月六號　星期六）

交易所市況

◎證券物品交易所

◎華商證券交易所

◎華商紗布交易所

◎麵粉麩皮交易所（八月六號）

◎油餅雜糧交易所

◎華商棉業交易所

棉紗市況

◎本廠紗

◎花衣籽花

◎各國棉市電報

◎大阪棉市電訊

◎苧麻（八月六號）

燃料市況

◎煤油

船期

▲輪船進口報告

▲輪船出口日期

上海四馬路棋盤街轉角

五洲大藥房

女同胞　敬告

◉女界寶　每瓶一元

敬告女同胞凡患體虛血少經水不調赤帶白帶經衰難產流產胎前產後夜熱手軟脚重浮腫無力腰骨痠痛者惟服女界寶愈可以痊

◉月月紅　每瓶一元

敬告女同胞凡患白帶白淫經閉血枯或數月一潮或一月數至或滴漏不止或經痛經冷瘀血內積腹脹氣塊等症者惟服月月紅愈可以痊

（以上二種爲五洲藥房自製之良藥）

◀化粧品▶

本藥房發行婦女化粧用品如生髮水▲花露水▲光面水▲嬌艷粉▲花露粉▲香水粉▲光面粉▲香蜜膏以及各種香水香肥皂等無不俱備等購臺批均極公道

H8192

上海泰亨源記銀樓啓事

本樓今由泰亨源記所記名下發出金銀首飾以及外埠支店一概照常收兌以符信實而昭鄭重恐未週知特此聲明 開設英界北京路大橋南 電話二八五八 電局掛號○○七七

4867

古法加倍元字足赤飾金　售出每兩洋四十九元　收進每兩洋四十七元半　天字紋銀每兩一元六角

0140

立愈癬瘡藥水

皮膚各種疥癬或濕或癢或痛日久不治蔓延遍體時發奇癢皆由濕熱內昭微虫侵蝕所致此藥殺虫祛濕無論何種癬瘡疥癩並臭虫蚊虫毒虫蛟傷無名腫毒腋下狐臭等類搽之立愈定價每大瓶大洋六角小瓶大洋三角外埠函購原班回件郵滙未滿之處郵票亦收如購一瓶至四瓶外加郵費二角五瓶以上加寄費一成◎總行上海英大馬路盆湯弄口大生公司◎分行杭州清河坊巷大井巷口大生公司

余已年老身健

皆韋廉士大醫生紅色補丸所賜之幸福也

在天津有軍醫長由彼之經歷聲稱天下馳名補血健腦之聖藥

諺云人生七十古來稀況七旬以外定必精神衰殘然而直隸天津名醫閻勸齋先生者年屆八旬身體康健猶勝少年皆賴韋廉士大醫生紅色補丸也其來函云鄙人於前清光緒十九年充北洋常備軍第二鎮軍醫長於辛卯年提陞考中太醫院對於脈理研究有素今壽度八旬行醫五十餘年所經驗男婦各科五勞七傷胎前產後種種疾病不勝枚舉如遇名醫保全生命者固不少伯庸醫殺人者亦不乏其人歎吾國醫藥不振有以致之也近年來西醫西藥風行海內鄙人詳細研究各西藥中對於華人性質最相宜者惟韋廉士大醫生紅色補丸誠係濟世靈丹活人良劑也此丸功能補血健腦保腎滋陰凡婦女月經不調血薄無力幼女少血面色青黃即男子諸患少年斲傷壯血少眠年老痰喘咳嗽精神衰弱等症如能常服紅色補丸可使婦女月信有序能生新血使老幼男子轉弱爲強止咳定喘壯筋健骨開胃和脾妙難盡述鄙人今年已屆八旬老朽身體康健耳目口齒猶勝少年因素知紅色補丸之奇功故每日常服三次日用六粒至今十餘年故有老年返童之樂也此非大醫生紅色補丸之功力而何特書數語以表謝悃

韋廉士大醫生紅色補丸凡經售西藥者均有出售或直向上海四川路九十六號韋廉士醫生藥局函購每一瓶中國大洋一元五角每六瓶中國大洋八元郵力在內

此兒曾患胃不消化

服用嬰孩自己藥片日漸全愈健壯非常

袁堯村先生之公子因乳水不調致患胃不消化按袁君係浙江[illegible]化縣公署[illegible]其謝函錄左云小兒年甫二齡因乳水不調致患疳積之症面目黃瘦食不消化[illegible]所載貴藥局嬰孩自己藥片所治各症與小兒病情相同特購服二瓶頗有效驗僞購服日漸全愈現在非常健壯皆出自貴藥局嬰孩自己藥片之功效特此道謝嬰孩自己藥片係嬰兒及小孩尋常各症之靈藥專治寒熱胃不消化大便秘結肚痛腹瀉出牙各症痰厥驚風感冒傷風蛔蟲等患如無從購辦請即寄郵票大洋六角至上海四川路九十六號韋廉士醫生藥局函購原班郵奉一瓶可也

老牌 品海香烟

烟絲柔潤而氣味溫和

真正價廉物美之香烟

駐華英美烟公司
有限英國公司
總理

吸烟同胞及早猛省 謹防偽葯

凡我同胞宜早立志脫離苦海⋯⋯

鴉片之害人者知上癮之後戒除不易⋯⋯

認明 英界勞合路長吉里 回春老藥房⋯⋯

醫士樓品芳謹識 乙016

前清御醫施燮父到申

寓暫設二馬路口西藏路安康里北弄二百三十一號門診一元 出診六元 貧不計 午前八時起十二時止 午後一時起五時止 早晚加倍 本醫寓寄售眞正吉林人參 零躉批發價格相宜 甲6746

新到藍白晒圖布紙

四川路A一百三十三號華泰洋行白 甲59

中國通商銀行謹白

本銀行招集商股資本五百萬兩現已收足二百五十萬兩總行開設上海經辦各處匯兌及押款凡有放存銀兩或半年長年存款一切交易無不周安克己並自備高大洋棧一所貨物均可押用銀兩利息格外遵待此佈告 甲6394

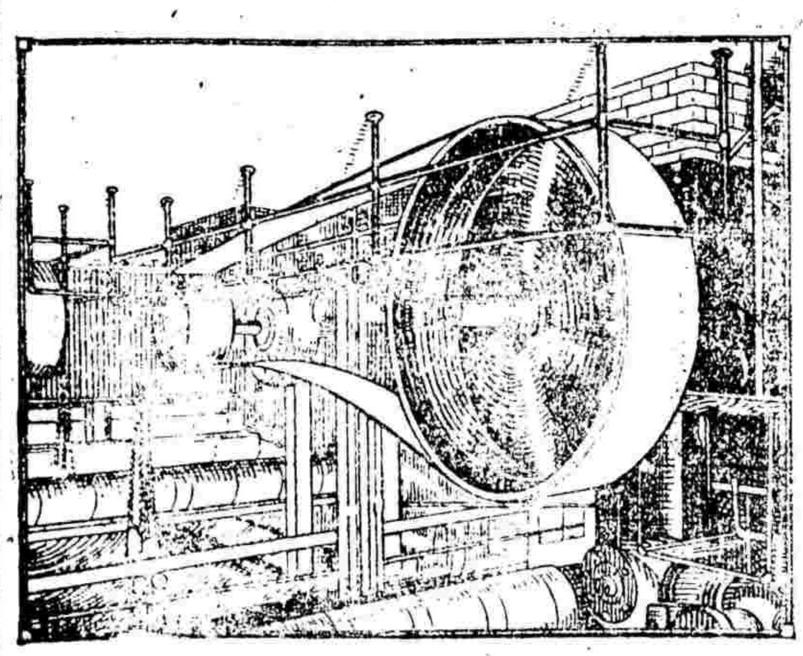

傳力加多　毛病減少　用好皮帶之效

上等傳力皮帶 及一切工廠用件材料

工廠廠主及管理人。用合宜之皮帶於機器上之後。所有製造上困難之問題。已經解決一半。電力電燈廠主及工程師亦因其皮帶堅實可靠。既省自己之麻煩。又免主顧之時時抱怨。因皮帶一好。電力電燈自能供給滿意也。本行發售上等皮帶。大小厚薄。無不全備。無論爲重大生軸之用。電動機發電機之用。困難轉折。高速度。小轆轤以及別種需用格外堅强韌柔皮帶之處。均有適宜之皮帶。以供傳力。本行又有特別製造不怕水皮帶。冷水熱汽油酸烟霧。均不能損用於造紙廠紡織廠。鋼鐵廠。鋸木廠冶金廠榨油廠等。尤爲相宜。此外各種皮帶接頭。及工廠用件。俱有完全現貨。 Z8403

美商慎昌洋行 總行上海圓明園路

分行 北京 天津 張家口 庫倫 濟南 哈爾濱 漢口 廣州 香港 奉天 福州 海參威

EC101

女界最歡迎天下馳名金錩廠出品
發明最早銷路最廣花色最多價目最廉零售批發一律歡迎

百嫩香粉紙

女界必備　旅行必携

金錩香粉紙製本廠　電話北五二八一

[illegible]

吃了紅屋再要吃

美國最大烟廠造

大美烟公司啓

旁氏白玉霜

旁氏白玉霜滑而不膩潤而不澀變黑爲白易嬌爲妍大有巧奪化功之妙曾經試用者當知予言之不謬也

各華洋大藥房廣貨店均有出售

總經理 上海怡昌洋行

大陸銀行廣告

本行呈奉財政部立案農商部註冊專營商業銀行一切業務資本金收足一百萬元公積金二十九萬一千一百二十三元三角四分

天津總行　北京分行　上海分行　濟南分行　南京分行　蘇州分行

上海分行電話經理室中央一九六一 九七六 國內各大都會商埠均有特約代理機關 乙6030

彙司公司男式部

特價售洋六元 派辣麥籐帽

特價七元五角 美國雨衣

新到 童子軍應用物件各色俱全

南京路江西路轉角 彙司公司

精益眼鏡公司

總公司上海南京路拋球場合路口

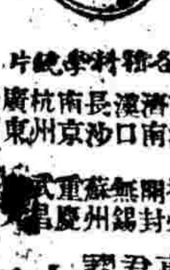
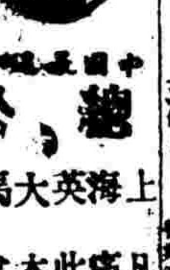

總公司 上海英大馬路新世界東

分公司 北京 天津 濟南 漢口 長沙 南京 杭州 廣州 哈爾濱 南昌 揚州 開封 無錫 蘇州 重慶 ⋯⋯

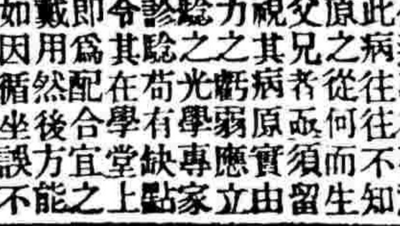

凡目力虧弱者爲頭痛病原之一種如患此病多數由於目力本弱而强力之致逾其固有之人而知成之也顧世知之身此者其少抑日人去則之缺點一況不孩上爲害久遠往在不知即患此病往往而童其病原之從何須生爲之父其者亟實留心察視兄病原應由於目力之虧弱專立延經驗光學缺家如法診其苟有堂點不可令爲在學宜上課當即用配合方之鏡片戴因然後誤能就學如之循坐恐不配合宜虧鏡片神目力永久受弱而也經亦將同備影響最本公司特經名種畢新式儀器加光學請業專家詳試配驗知諸君惠臨驗

中國精益眼鏡公司謹啟 乙8182

本埠新聞

日本在中國之航業

▲日清航路普通長江上游

日本郵船會社。自上月發售夏季中日航路之來回票後○營業之發達。爲空前所罕有。初時通用此券之船。爲八幡。山城。熊野。春山。竹島。近江。及筑後丸等七輪。近來線中外旅客之赴日本各處避暑之人。日益增多。幾使每次開出之船。頭等二等客。無不預先定滿。而三等客中。更有滿谷滿坑之勢。但三等客以單票爲多。並無來回者。其中乘船之份子。大部份爲海厰及台州黃梅鉛之苦力。據聞係由該國在華所招之工人。執是之故。該社遂將自現在至九月底以前之歐美各郵船。凡駛赴日本之時。均可搭乘來回票之中日旅客。計加入者爲佐渡。因幡。北野。伏見。賀茂。伊豫。熱田丸等七輪。此項夏季特別來回票。最後赴東期。定至十月六日之舂日丸云。

日輪之行駛長江定期班。固盡人而知爲日清公司。第該公司之滬漢輪船。共有鳳陽。(四千噸)南陽。襄陽○岳陽(均三千三百噸)以及大福。大貞。大利丸。(均二千五百噸以次)及瑞陽丸等八艘。上述各輪。其路線僅與上海三公司之長江班。取同一航線者。舍此而外。該公司之在揚子江中之航業。又有五路。而不爲人所習知習聞者。今查報如下焉。計(一)滬宜班。現爲大吉丸行駛。此路滬上僅有此船開往。蓋他公司祇有重宜線。而無上海宜昌之直接船也。(二)漢宜線。係起岳州沙市者。現行者。爲大亨。與大元丸。均爲一千六百噸之船。(三)爲漢湘線。係走漢口。長沙。至湘潭爲止。現有武林與沅江丸兩輪開駛。(四)爲漢口常德線。係走洞庭湖。經洛陽而至常德。現爲湘江丸行駛。(五)爲鄱陽河線。此路由九江至南昌。而經武昌者。刻爲江安丸行駛。在揚子江上下游之航路。完全爲該公司占盡。且長江輪船之多。在六公司中。實居第一。況明年又有重宜航路之添設也。

九州上海間之飛行近訊

日本飛行協會所主唱之九州上海間海洋橫斷飛行。預定於十一月中旬舉行。以熊本爲出發點。然前月一日開理事會。會議之結果。於籌備上有種種難以實行之事。故不得已。延期自十一月十日至二十日間。以機體運至大連。然後由該地柳樹屯附近出發至京城。在京城宿一夜。翌晨啟程。過大邱。出釜山。由海之島至九州福岡海岸。其間距離一千三百啓羅。所需時間約八小時。賞金一等三萬元。二等二萬五千元。三等一萬五千元云。

上海美法庭權限改良問題

大陸報云。上海美按察使署法官霍爾康少佐。日昨自美回滬。報告目下美國會所討論之駐華之美法庭權限改良問題。下院議員包德。上次游華回國後。即在下院提出一案。得令他美法庭之法官來滬審訊。因照原定辦法。上海按察使係由總統委任。上院加以許可。他法官不可來中國審問案件。今提出之案。即欲在現任按察使或病死或告退時。得由總統委他美法庭之官代之。霍少佐又云。關於追緝逃亡之案。中人法律。亦將加以修改。再駐華之美公司法律。已交上院。俟修正後。可望早日成立。少佐對於美國現狀。略云。物價雖跌。仍不見廉。工資未幾將減縮。鐵鋼業不起色。惟紡織業尚無恙云。

關於中法銀行之所聞

大陸報云。最近任爪哇中法實業銀行之行長霍奇納。已抵滬。將與上海中法行長會同管理行務。二年前霍亦在滬任事。刻二人日爲法領署之消息。欲知巴黎商業法庭已派何人來華。實行通融之解決。一俟該解決員抵滬。中法行即可與債權人開談判云。

字林報昨載中法銀行遠東總理吐納氏答(大班)之信略云。路透社所載辦法。乃一種計畫。尚未決定。查七月二十五日巴黎股東會之辦法有二。(一)許董事會要求通融之解決。(二)將債務結束分三層。(甲)銀行性質之債。存欵支票匯票。均優先付還。(乙)債權人或得現欵。或受優先股票。聽便。(丙)此外各債後付加以利息云。由此可見。所許今付之說。想即上文所述之說會云。

旅滬鄂人之兩要電

▲致吳佩孚電　旅滬鄂公民自治促進會。昨致吳佩孚電云。子玉副使鈞鑒。王氏篡鄂。八載於茲。干犯省政。摧殘民權。括盡民膏。全入私囊。植用私人。迫爲鷹犬。糟用無餘。賄賂議員。放任知事。縻費公帑。浪擲軍餉。作威作福。去歲宜昌兵變。今夏武宜慘禍。害民之偁。罪惡昭彰。政府袒王。人民飲恨。何幸自治軍起。名正言順。復我自由。貫我民意。共事相依。同舟共濟。吾鄂人將簞食壺漿。歡迎之不暇。奈何我公不察。有軍渡漢。驟莫測高深。已羣疑全國。素仰我公。以公開國民大會爲宗旨。以改造中國爲前題。聲聞全國人民共戴。今茲之事。萬不可爲一二野心家所愚弄。故望我公對於鄂局。嚴守中立。並請明白宣布。以釋羣疑。而維鄂局。不勝迫切之至云

▲致王占元電　旅滬湖北公民岳劍豪汪英陳華安張鴻等。昨致王占元電云。湖北王占元鑒。覩載鄂紳劉英○於冬日淸晨。由法界誘捕渡江。即行槍斃。查劉之爲人。熱心桑梓。奔走公益。素爲儕等所深知。此次所犯何罪。未經依法審判。遽爾自由殺人。係依據何種條例。及有無犯罪確証。應請明白宣布。否則鄂人雖弱。公理何在也。旅滬公民岳劍豪汪英陳華安張鴻等公叩魚。

何護使勸購省公債

松滬護軍使何豐林。昨致本埠各團體北市總商會南市縣商會公函云。逕啟者。頃准江蘇督軍齊函開。江蘇財廳爲整理財政。彌補蘇省歷年國家預算虧短起見。呈由省長。轉咨財政部核准。發行增比借欵債券。募集二百萬元。並由該廳呈送簡章表件。請予勸募到署○查此項債欵。以新增稅收。及國家預算。奉准開支利息項下之的欵。爲償還本息之担保品。屆期淸償。得息亦厚。信用昭著。爲他種債票所弗及。較存欵於商號銀行。更臻妥善。非僅有投資之利益。亦緊關接之安危。本省軍費竭蹶異常。該廳籌解極艱。使彼巧婦已興無米之嗟。而餉糈一端。至關命脈。影響所至。險象堪虞。得此借欵挹注。藉以周轉流通。每月軍費○可期源源撥解。不致有意外之虞。兩利相較。當擇其重。弟承之此間。自當竭力提倡。除分函代爲募集外○用特檢具簡章表件。函達台端。時艱共濟。敬懇鼎力贊襄。其就地紳商富戶。並希提倡勸募。愈多愈善。再募集期間短促。尤乞賜予速辦。曷勝感禱之至等因○並附簡章表件到署。查蘇省財政。亟待整理。早爲有識者所公認。是項債券條件既優。担任又確。利私利公。兩善俱備。准函前因。除函復並檢具章程表件各一分。函請貴商會提倡勸導。竭力購募。俾底於成○再募集期間至爲短促。貴會集有成數。尚希逕函報解江蘇財政廳。以資便捷爲荷。

五團體歡送清華學生及自費留美學生攝影（實記攝）

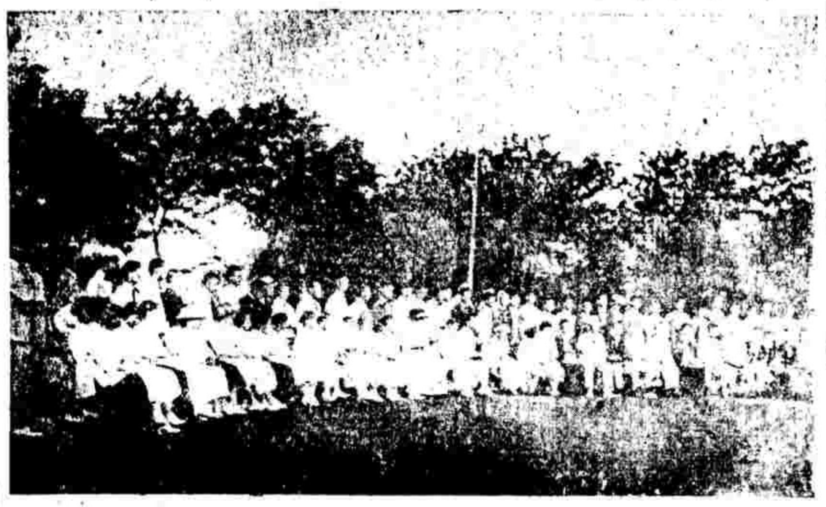

旅法六團體致國內同胞函

上海學生聯合會於昨日接得中國留法學生聯合會華工會國際平和促進會亞東問題研究會巴黎通信社旅歐週刊社等六團體寄來敬告國內同胞函多份。茲特披露如下。

國內同胞均鑒。朱啟鈐名爲代徐世昌受學位來法。實則陰謀借欵。並偕吳鼎昌專辦此事。吳來巴黎。匿跡韜聲。其陰謀秘事。可想而知。二星期後。吳始出跡○不久乃有借欵之傳說。今已通過法國務會議。交財政委員會審查矣。借欵總額聞爲三萬萬法郎。以全國交通實業購料作抵。以七千五百萬交中國政府。二千五百萬爲經手人回扣。二萬萬存儲中法實業銀行。並担保其營業三年。該行近瀕破產。虧耗逾二萬萬法郎。以上朝存欵而夕被沒收。是無可諱。且其三年內營業倘有虧折。均由中政府包賠。是實借七千五百萬之債。而償還之額。將超出三萬萬以上也。年來內亂頻仍。閭墻之禍。均發於借欵成立之後。殷鑒不遠。實所寒心。而朱啟鈐吳鼎昌者。下賤性成。賣國實慣○歡迎外人。國家存亡。在所不計。同人等義憤塡胸○誓不兩立。業已種種積極運動。以與抗爭。尚祈同胞一致進行。以挽狂瀾。不勝屏營之至。華工會中國留法學生聯合會國際平和促進會亞東問題研究會巴黎通信社旅歐週刊社同啓六月二十七日

百代公司主人來滬調查營業

字林報云。巴黎百代公司主人Pathe。日前來滬。將在中國游歷數閱月。訪查營業情形。查百代公司之組織。爲世界最大者。其營業地點。除日本外。無一國不有。其在法國。有三大公司。資共六千萬元。其在美國生意最多。利息亦最厚。目下中國之影戲生意。尚不甚大。因必有合乎華人心理之中國片子製成流行○然後生意始可日大云。戰中百代公司在俄國所遭損失頗重。二國之營業。半爲留聲機。半係影片。百代之發起人。即今來法人之父與兄。刻兄弟三人。仍共同管理。欲在世界各國。提倡留聲機與影戲。據百代氏云。將來有聲之影戲。可實演。即在映時。附以留聲機。以達有聲有色之目的云。

一週間之金融狀況

本星期來金融市況。已趨和平。洋厘雖用途仍繁。市價已逐步趨高。銀拆已跌。先令漲一辨士。標金逐步跌價。今錄詳情於下。

洋厘　本星期一洋價爲七錢二分一厘七毛五。其後即驟高。至三厘一二五。並無實用途。僅僅行有大批購買。故市價遂見高俏。其後漲落在二三之間。昨日始跌至二分二厘五。爲本週中最抵之市價。近日本埠洋底本不豐厚。來源亦枯。洋價本當看高。前週因拆息抬高。故洋價愈壓愈低。至本週則銀根已漸鬆動。洋價始稍同復原狀。不過洋用落令。出口亦少。本週因銀行需要甚旺故市價略見高漲。今後之趨勢。當以銀行方面買賣爲定突出口。僅香港略有去路。進口則南京杭州稍有新洋來源云。

銀拆　銀市已鬆。銀行需要亦減。拆息大跌。星期初最高至四錢五分。其後跌至二錢二分。至昨今二日。又跌至九分。蓋顯然已呈鬆動之象矣。考上週適當陽曆月終。各種介欵甚多。故拆息驟見抬高。本週以來○絲繭及金貨送有出欵。銀行收欵亦少。用途較拆息遂低。來星期或當仍持原狀。蓋當此六七月間。各項商業甚消。市面本少變動也。出口南京香港二埠略有裝去云。

先令大條　本週中大條變動極少。較上週略見縮短。最長三十九辨士一二五。最縮三十八辨士六二五。相差會計半辨士。先令則自星期二改漲一辨士後。絕少變動。最近掛牌仍三先令。九辨士。開盤漲至三先令九五。現在人心猶望先令放長。一般人皆信不久必至四先令以外。蓋東亞方面需銀猶殷也。近日雖有大條進口。但規模甚少。於市面毫無救濟。本星期大條到電已速縮首。故來星期市面多看漲風云。

標金　標金市價本星期來。一因先令放長。一因東滙縮小。人心大疲。開價已逐步見跌。由三百五十兩左右。跌至四十二三兩。現在先令皆看漲風。東滙亦趨縮短。金價必致大跌。說者謂不久將跌至三百三十兩○當在意中。本週東滙自七錢三分縮至七錢一分五。識罰其縮勢正未有已也。

▲銀洋出入　字林報云。本星期上海到倫敦銀子一三條。運出五八四條至香港又九江。到紋銀五萬兩。運出三十三萬兩。至南京與杭州十萬兩。至香港再銀元南京到十七萬。無錫十七萬五千。杭州十萬。而運出者杭州十萬。漢口與汕頭各五萬。香港四萬云。

棉紗市況之跌落

星期三四等日。驟縮五六兩。前昨又復回長。市面上落之巨。概可想見。而昨日情形。外貌似尚穩固。實則內容非常虛軟。凡手頭有貨者。苟有人問津。即照市減小五七錢。亦願脫貨求現。於此可見人心之弱矣。昨日各銷路方面。如洋行客幫織廠門莊等等。皆寂無動靜。僅伊藤洋行。開出十六支丹鳳五十包。八九月份價一百五十三兩五錢。野鷄仙頭買二十支寶塔現貨○一百八十兩五錢。實鼎草包一百七十六兩五錢。十六支如意一百五十五兩七錢五分。十支荷蜂一百三十二兩。數計二百包之間。同行做開十六支水月八月份一百五十七兩二錢五分。人鐘一百五十五兩。丹鳳一百五十二兩五錢。此項市價雖有做開。而欲再賣則非小三五錢決無人買。市況步跌之象益露矣。但今日爲星期。必料也無甚漲跌。大致明日或有大出入也。

芝蔴花生出口之減少

字林報云。芝蔴花生之出口。爲數極少。中國市價亦隨先令以漲。目下存貨爲多。加以美國新行稅章。生意頗滯云。

絲市不動

字林報云。絲市頗呆。日本亦弱。業厰林與里昂之交易甚少。但中國市面急需之故。價已見高。英美之交易暫停云。

疋頭市面之沉悶

字林報云。出口市面受先令高漲之影響。又不活動。其進口行之疋頭業。亦因長江不靖。市面極爲沉悶云

昨日長江之進出口貨

近日爲湘鄂戰事。揚子江之來滬貨物。比前數日爲少○茲將昨日進出各輪之來去貨物。查明詳情。記錄如下。

(一)江孚號　招商局之江孚號。昨由長江裝來。只有荳子一千六百七十八包。生漆十四桶。烟葉二十件。緞子五箱。茶葉五十五件。其餘則雜貨二百另二件。

(二)浙江號　太古公司之浙江號。此次由漢口祇裝來洋庄油一百四十九桶。倍子五十件。茶葉六箱。其外即在蕪湖等裝來麥子七百七十四包。麩皮二百包。細子二十一件。香菌四件。白米一百七十五包。荳子五百六十五包。藥材二十二件。夏布四十件。

(三)安慶號　又太古之安慶號。亦由長江各埠祇裝到小麥四百三十包。麥皮二百包。荳子二千九百七十三包。紙頭五件。桐油一千一百桶。蘇一千三百六十三件。皮油十桶。烟葉十件。茶葉二簍。黃絲四十三件○蠶繭七十四件。蛋白一百桶。其餘雜貨共有七百十六件云。長江進口貨之缺少。於今爲甚也。

(四)浙江出口貨　今日浙江號裝至漢口有水菓一百二十桶。神紙三百十九件。罐頭食品一百五十件。烟絲十五簍。白糖五千八百二十七包。顏料三十桶。裝至九江有洋紗十件。洋布八十七件。顏料等九十九件。白糖五十包。裝至蕪湖者。有白糖九百十五包。神紙三十七件。苧蔴皮二十件。洋紗三十五件。雜貨三十五件。裝至南京有麥粉二百包。白糖四十包。機器六十七件。烟絲七件。神紙十一件。土布十六件。雜貨十件。安慶有白糖三百包云。

撤換一商校長之反響

省長鈞鑒。頃奉鈞署批令。內開案查本公署前據教育廳長呈明該前校長黃酒程。在外兼職。校務不能兼顧。擬改委蒸陽接充。前來。當經指令照准在案。來電稱無故撤換。殊屬誤會。所請收回成命一節。應毋庸議○此批等因。查黃校長在上海物品證券交易所掛名爲經紀人。純由代理人專司其事。黃校長仍逐日到校。並未曠職。有目共覩。且黃校長所以掛名爲經紀人之原因。實係聯絡商界。爲學生謀出路起見。此事爲學生所共知。此情亦會爲官廳所曲諒。向來我國教育與實業。彼此不能溝通。是以實業學校學生畢業之後。往往爲社會所拒絕。歐西各國。辦實業教育者。類多實業界重要人物。故實業與教育聯爲一氣。收效甚巨。黃校長深悉此旨。以身一試。果見明效大驗。本屆畢業學生三十八人中。無一賦閒者。此絕非空言也。黃校長之去留。關係於生等前途實非淺尠。故敢一再請求省長。令行教育廳。收回成命。諒教育廳亦不至爲一職任之人。而犧牲一素有成績之學校。萬一教育廳不恤下情。相逼太甚。生等亦唯有誓死力爭。此後風潮擴大。成爲生等廢時失學之慘境。當自有負責之人矣。冒瀆上呈。伏乞鑒核。省立第一商業學校各級級長王煥照田預鈞等暨全體學生一百九十七人同叩。致教廳文略同不另錄。

四川留滬同學會消息

四川留滬同學會。於八月五日。假威海衛路同濟學校開常期大會。到會者六十餘人。該會主任幹事謝升庸君。因病請假。臨時推定學藝幹事許行成君主席。其開會議決事件如下。(一)歡送留美會員董時進秦劼二君。並攝影紀念。(二)代川東學生會推舉許行成君爲該會駐滬評議員。列席全國學生總會。(三)日前成都全省學生會電派周天治鄧光啟秦劼三君爲全國學生總會評議員。惟電文將鄧光啓之鄧字誤爲周字。該會以事關重要。特致函全國學生總會更正。並轉知成都學生總會說明情形。以免誤會。(四)討論北京請欵津貼學生事。首由前派北上代表楊達璋兆祥二君。出席報告在京交涉情形。報告畢。會議北京此次津貼辦法○儘先團給專門以上學生。而置中等學生於不顧。殊失平允。議決通電主管各處反對。並規期由各校舉出臨時代表。俾便暑假期內協商進行。以期達到一致之目的云。(五)該會會所現移在徐家滙維智別墅。通訊處則在霞飛路華光醫院云。

德僑請發還代管物件

中德邦交恢復後。關於本埠德人前於遣送時。代管保存之公私各物。業據各該德人紛紛呈請該管衙署。致函交涉公署。請爲發還。當經許交涉員函轉護軍使署○先後已據發還槍械等物在案。茲聞有與人某。前有書籍數箱。寄存楊子棧房。特呈請和領致函交涉公署○請爲准予給還等情。聞許交涉員已電外部請示核奪云。

美公使已抵小呂宋

新任駐華美國公使。由本國起程來華。由滬赴京履新○聞該公使現在已行抵小呂宋。大約月之二十號左右○可蒞抵滬上云。本埠美領事署已接新公使旅行電告云。

沈聯芳議請陶迪君

上海生絲檢查所。已由紐約檢查總所代表陶迪君。帶同技師等來滬。同絲繭總公所總理沈聯芳君等。籌備就緒。昨午沈總理特設西餐於閘北沈氏止園。邀請陶迪君及技師等飲宴。並請赴美代表丁汝霖徐錦榮吳申伯及蠶業局馬岩齊等作陪。席間籌商開幕問題。並致謝陶迪君等來滬輔助進行。並允將來華絲商與美國絲厰直接交易。所得餘利。均歸中國。絲繭業交易所匀派等之盛意。一時觥籌交錯。直飲至四時餘。主賓始行盡歡而散。

升平輪因發生時疫薰洗

三北輪船公司之升平輪船。此次由津裝煤來滬。詎有大副之西崽兩人某甲。年紀十六歲。在途忽患痧症。船至黑水洋面。遽行氣絕身死。迨至昨晨天將黎明時○該輪駛進淞口下碇三夾水外。由船主命驟將生旅報●不移時驗疫處西醫乘坐小輪渡登升平輪。除命役將屍體送入醫院候驗外。並將船中中西人員。一律施以驗疫手續。驗畢。復用避疫藥水。滿船薰洗一過。直至夜半。始行查驗畢事。方准該輪展輪進口。停泊浦東碼頭卸貨。然已停留淞口有十二時之久云。

博物理科兩會歡敘會記

八月二日下午七時。由吳和士君招請理科講習會學員○中華博物學會會員。在中華職業學校運動場。開兩會歡敘會。又以中華職業學校諸職員對於兩會之種種事務。異常幫忙。且兩會中人亦頗多研究職業教育。借此可以互相討論。故並請職校人士與會。廣場設連桌。鋪白毯。成餐式。桌置汽水菓點。桌後裝置商務印書館之活動影戲機。俾映像於桌前之白布幕。吳君致開會辭後。請吳子修君演講「生物發達進化之概要」○繼請袁觀瀾君演講「調查歐美教育所見之理科教育」既畢。即開演影戲。計普陀風景一本。梅蘭芳春香鬧學二本。遠東運動會三本。與會者莫不興高采烈。場中並設另座使職業學校全體學生。亦得觀演影片。所以一片廣場。容人幾滿。至十一時。方盡歡而散。

中華博物學會大會第二日

中華博物大會之第二日。又到江西等省會員數人。繼續提議事件。(一)吳和士君提議。籌集經費。擇相當地點。設立博物院案。議決。先組織博物院籌備會。推舉籌備員若干人。担任一切進行事宜。當場推定袁觀瀾。吳和士。陳筱莊。彭望恒。章伯寅。黃任之。沈信卿。胡玉孫八君爲籌備員。由籌備會再舉若干人○加推爲籌備員。分担進行各事。(二)吳和士君提議●呈請教育部通令各省中學師範學校入學試驗。應加試理科案。議決照辦。(三)下屆大會地點及時日案。議決。在杭州舉行。由杭籍會員組織臨時事務所。籌辦會場一切事宜。日期定陽曆七月九日及十日兩天。(四)下屆博物展覽會之地點。及時日案。議決。於十一年大會決定之。(五)吳和士君提議會中雜誌。關係至重。各事叢集。力難兼顧。原任總編輯一席。請改推吳子修君担任案。議決照辦。惟請前總編輯仍協助處理。並推定吳和士陳禹成彭望恒朱鳳美四君爲常任編輯員。至此提議事竣。即行選舉。當選職員如下。會長袁觀瀾君。副會長吳和士君。陳筱莊君。植物主任彭望恒君。黃子彥君。動物主任薛良叔君。陳仲驤君。礦物主任翁詠霓君。章演羣君。會計員凌文之君王書初君。文牘員章伯寅君。陳師曾君。至此閉會。

滬閔柘長途汽車之認股辦法

滬閔柘長途汽車公司。業經在南市習藝所。組設籌備處。預備開收股欵。辦理購地築路事宜等情。已誌前報。茲悉該公司股欵總額。計洋五十萬元。惟內分整股零股二項。整股每股五十元。零股每股五元。共分三期繳股。除由發起人認定四十萬元外。現尚留出股額十萬元。以便本國之籍之商人附股。茲定陽曆八月二十日以前。凡有認股者。先至籌備處掛號。但取認股將書。自二十一日起。至三十一日止。收取定銀。每整股應納洋二元。零股二角。一俟定銀收齊。再行定期收取第一期股欵。如有逾期不繳定銀者。概作無效。昨已宣布通告矣。

江順輪昨日試車

招商局新造之江順輪船。昨日上午十點半試車。開至吳淞口三甲水洋面。特請中西來賓參觀。到者有朱葆三。傅筱庵。李徵五。陳永林等。由該輪買辦卓達吾招待。並設西餐及各種游戲音樂。以娛來賓。該輪計二千八百餘噸。長三百四十七尺。闊四十七尺。大菜室及官艙有五十餘間。房艙有一百六十餘間。該局走長江者。推該船最大。故特爲試輪。至下午七點鐘。始行由淞回申云。

荒田中發見日婦屍骸三誌

三日午後二時左右。本埠斯卡茲路三菱社宅附近荒田中。忽發見一日本婦人之尸體。總領事館得報後。即派署員。會同佐佐木醫院川村醫學博士前往檢驗。且詳細調查。知該日婦係原籍長崎縣高來郡西鄉村二百番地宮崎才治之長女名徐愛。年二十五歲。新近嫁日淸汽船船員梅藤某。自一日之晚外出後未歸。至三日乃發見此尸體。其致死之原因。無有知者。據調查所得。係被人凌辱後絞殺。但犯人爲誰。現尚不明云。

吳淞口外之蹈海者

昨據甯波來滬某客述及。彼於前二三天由滬乘某公司甯班輪船。前往甯波時。駛至吳淞口外。有一年約二十餘歲之少年。忽將所戴草帽送給茶房。並留信函一封。即向海中跳下。後經告知船主。用千里鏡照看。已無蹤影。故無從設法免救云云。據傳係虧空銀欵事○爲投機貿易失敗。故出此自盡云

箱茶運銷外洋之概數

本年浙屬產出箱茶。來滬運銷外洋。經由滬杭甬鐵路茂順泰轉運公司。陸續由閘口報裝。先後來滬。已運至七月二十一日止。共計到數二萬九千九百七十二箱○均誌本報。茲將七月二十二日起。至七月底止。逐日由閘口來滬之數。分列如下。七月二十二日。由閘口裝來箱茶二千一百九十四箱。二十三日。由閘口裝來箱茶四箱。二十四日。由閘口裝來箱茶二百五十箱○二十五日。由閘口裝來箱茶八百四十五箱。二十六日。由閘口裝來箱茶七箱。二十七日。由閘口裝來箱茶一百六十三箱。二十八日。由閘口裝來箱茶一千一百七十箱。二十九日。由閘口裝來箱茶一千二百十九箱。三十日。由閘口裝來箱茶六百二十四箱。三十一日。由閘口裝來箱茶二箱。共計六千四百八十八箱。連前統計三萬六千另六箱。此項箱茶。均由閘口站運至上海南站。卸存貨棧。由關員查驗後。由該路運送處。陸續裝入貨車。送往滬北信託洋棧。然後報關出口云。

浙繭運滬之調查

本年浙屬夏產來滬。業由滬杭甬鐵路滙通轉運公司。由各站陸續裝運來滬。已運至七月念一日。來數均誌本報。茲將七月念二日起。至月底止。先後來滬之數○分錄如下。

念三日。由閘口運到夏繭二百六十三包。念六。由嘉興運來夏繭九十九包。念八日。由楓涇運到夏繭一百五十四包。念九。由硤石運到夏繭四十三包。統共連前運至七月份止。計一千五百三十七包。並聞浙屬夏繭。現將終結。故日來均無來貨。本年與上年相較。不到半數。可見今年春夏二繭。均減去十分之六云。

各路站另建較大之棧房

滬甯鐵路車務總管近因預備四十噸容量之貨車二百輛○車頭十五輛。運輸各項貨物。沿路各地貨棧。若不大加擴充。必不足以資囤積。故於日昨分令鎮江常州等各站長。將各該站原有之貨棧。加以審查。其前後左右。是否尚有餘地。以便改建較大貨棧。俾便囤積云。

致遠號喬楊命案之尾聲

四川路商界聯合會。因喬楊命案。將告結束。昨致各團體通函。報告因犯就刑情形。及經募之撫恤金總數○並徵求誌謝律師匾額字句。原函如下。「上略」致遠喬楊二君覓被錫蘭人彼得士。白日行凶。槍斃殞命。幸承各團體悲憤同心。呼聲一致。及貴會熱心襄助。

不敢藐視我國商界人士也。今護致護主劉子榮報告當日因賭就刑情形。於三日上午八時。渠同翁氏紀女海入場。因人數多而謾阻。（祇能一人入場一斷再四懇求。始得共入。見刑台一座。上有柱。柱有圓穴。下有鐵板。執刑二人。係由香港派來。將兇犯綁以皮帶。推上刑台。以繩作圓結。套入頸部。約二十五分鐘。萬惡之彼得士。即氣絕斃命。相驗已畢即行埋葬云云。對於此事。果可大快人心。惟撫恤一層。現收入者。祇上海錢業公會洋一百元。本路商號之捐助者八十三元。劉子榮君助二百元陸文中君經募上海聯益善會每月撫卹洋二元又經募翁貴初君洋伍元。滬北廣益善堂按月一元。滬南慈善會按月二元。滬西慈善團按月一元。（以上善會皆撫卹翁君老父者）上海國貨維持會經募洋二十元。上海孤兒院王一亭君洋十五元中國救濟婦孺總會洋十五元。統共收入四百四十四元。仍祈貴會竭力勸募爲禱。且此次英國皇家大律師莫爾。及代表致慎號主之畢士華大律師。皆秉公辦理。凶犯之就戮。未始非二律師之力。故擬製匾額誌謝。當何等字句。望撰就惠下。以上種種。當再提交各團體聯席會。開議定奪。特此函陳。統希亮察云云。

●侵佔選劵訴訟行將傳訊

周伯堯因租界省選入場劵。被總聯合會總董陳則民等。全部侵佔。當向地檢廳提起訴訟。前日又具狀催請。奉批（候分別傳訊）是此案檢廳確受理矣。原狀如下。爲陳訴侵佔上海省選投票入場劵。請求迅予偵查提起公訴事。此屆上海省會初選。公共租界方面之入場劵。由總商會送交上海各路商界總聯合會。轉發各路選民之三百選舉入場劵。除發漢口路一百零四張外被上海各路商界總聯合會總董。即該總聯合會代表。即本案之被告人陳則民等全部侵佔。業於七月二十六日告發。於七月三十日貴廳庭訊。依法受理在案。竊思侵佔此項入場劵。不但侵犯各個人之法益。實亂國家之選政。決不能以良事常人。成姑息養奸之源。爲此具狀請求貴廳。將被告人所犯刑律第 百九十二條之侵占罪。迅予實施偵查。提 公訴。實爲德便謹狀。

●赴漢辦貨號客紛紛回滬

漢口自因武昌兵變之後。商家已咸具戒心。而近日湘省出兵驅王。戰事突起。所有各行號。紛紛遷避不遑。所有滬上在漢辦貨者。如豆麥雜糧藥材等號客。一則各內地聞此風聲鶴唳。亦無敢將貨裝漢。且値此各公司之商輪。下水避難者。擁擠異常。爭先恐後。故滬上各行之在漢分行客。皆已於前昨兩日。乘江新安慶等輪回滬者。有十餘家云。

●烟酒交易所選舉職員

烟酒交易所。已在法大馬路。覓定市場。預備先行營業。已於前日在籌備處。選舉職員。開匭後。陳良玉得票最多。當選爲理事長。餘如謝復初湯準才等。票選爲常務理事。惟此次選舉前。被選資格中。濕列湯某之名。（湯準才弟兄）致啟衝突。後幸調人極力調停。始得無言云。

●棉布疋頭交易所之收股

棉布疋頭証劵交易所。昨已開收股欵。卽赴前往各錢莊繳欵。頗爲踴躍。明後日即可足額。故各籌備員。會商後。預備於截止收股日期起。計還一個月。卽須開創立會。選舉職員。以期年內先行營業。市場雖經覓定。惟建築需時。故在籌備處。商令房東。訂立暫假市場租約。先在該處開幕交易云。

●縣商會開會紀事

昨日午後三時。上海縣商會特開臨時會議。邀集各業代表等。公同蒞會列席與議。勸導征集江蘇第二次物品展覽會出品事宜。浦東三林商會農會等。均派代表列席。首由會長將奉頒之廣告等先行分發後。所有工商界應出品類。須將五年內最新式之出品籌備。勸導員今已出發分別勸導云云。議畢卽行散會。

●國語講習所演講紀

昨日（八月六日）商務書館附設國語講習所請淩文之君講演題爲小學理科教授法。畧云。理科教授之主要點有二。一爲自然研究。一爲發現主義。茲就自然研究。一申說之。研究必有研究之目的物。此中可分爲二。一由學生提出 的。學生自動教員處 於旁觀地位。其手續如下。（甲）推想。（乙）實驗。（或名直觀）（丙）討論。（丁）整理。具體言之。譬如學生見鷄鷄等之鳴。欲ㄐ蟬之亦能鳴。是曰推想。因而實地去捕蟬。發現蟬腹有鼓膜。是曰實驗。學生遂與教師談論物體同振動。以及法鳴之原理 是曰討論。討論之後。知物體振動則發聲。性鳴則發聲發。是曰整理。二由教員示。（乙）實驗。（丙）談話。（丁）演述。（戊）推究。（己）整理。指示即教員指出所欲研究之事物。例如研究鷄之構造。及其雌雄之別。實驗。卽學生親自去觀察。談話。卽觀察後師生之問答。演述。卽教師之防學生不甚明白演究。再加以自己之陳述。推究。卽學生明了之後。再以疑難點。使學生答出。如鷄爲何不能高飛。雄鷄之距。有何用處。整理。卽使學生作表解。或圖解。凡由學生提出者。可不用課本。而用參考書。由教師提出者。則用課本。或教師自編之講義。又使學生多趣。則使學生自已提出研究物。然往往紊亂無系統。至關於基本之知識。則由教師提出最爲妥。當總之自然之研究。宜若重實在事物。課本不過供參考而已云云。

●兩公司同時籌備

滬商田資民張樂君楊小川錢貴三陳陶勳等。發起組織進出口物產海外貿易。定名爲太平洋物產證券交易所。及上海運駁信託公司。同時進行。前日午刻假座四馬路倚虹樓。開第二次發起人會。到者一百餘人。公推陳陶勛爲主席。次由江政卿報告籌備情形。及推定籌備員暨各科辦事員。次公推錢貴三爲兩公司籌備處時會計主任。江政卿爲兩公司常駐籌備員。旋討論各項進行事宜。設籌備處於英界泗涇路六號洋房。迨討論畢時已四下矣。

●製糖公司增加股額

馬玉山嚴直方等。發起創設製糖公司於吳淞商埠。業已開始招股。致連日應招赴各銀行錢莊。繳解定銀者。紛至沓來。經籌備社彙核總數。已溢出定額半數以外。故特邀集全體發起人。開會磋議後。僉以資本愈厚爲佳。是以決定招足一千萬元。聞目前除五百萬足額外。已超出三百餘萬。倘少百餘萬。不數日亦可滿額云。

●總商會募金簡章

總商會商品陳列所募集基金。其簡章如下。目的最少二十萬元。分隊最少四十隊。組織每隊隊長一人。參課一人。隊員至多二十人。期限陽歷八月十六日至九月十二日止。捐額以總數二十萬計算。每隊担任捐欵以五千元爲最低限度。報告各隊募集之數。每星期報告一次。交欵交由募金事務所。會計處製給收據。進行由各隊長隨時知照事務所。備東邀請隊員宴會酬贈。募金告成。比較捐數多寡。分別酬贈。以答盛意。其酬法。以章程定之。

●法界厲行煙禁

法捕房總巡費沃利。自厲行禁烟以來。對於界內燕子窠。每日派探分班查抄。甚爲嚴厲。前日在火龍腳坊街同富里查抄燕子窠。計有四五十家。查獲烟客數十人。烟燈烟槍甚夥。除帶入捕房分別保諭罰辦外。連日又率同探捕分赴寶裕里等處查抄。以期去惡務盡云。

●海工程師赴杭磋商測量事宜

浚浦局總工程師海德生。前因測量杭州灣水道。被浙江軍民兩長阻止。現擬親自赴浙晉謁軍民兩長。以便面呈一切。曾經函致交涉公署。轉電浙當道。約定接見日期。已據復電。無論何日。均可隨時接見。於是海工程師現定下星期一（八號）早車赴杭。以便向軍民兩長面陳測量杭州灣水道之原委。務請准予測量。勿予阻止。不識果能如願否。

●模範工藝廠之歡迎會

模範工藝廠。委派胡春泉君。蔡樹堂君等五人。赴日考察工藝一事。曾誌本報。茲胡春泉君等。業於日前返國。該廠特假座江灣救濟婦孺留養院。開歡迎大會。來賓到者。如何鼎臣。劉映奎。陳榮華。鄭正秋。夏賀君等諸君。由徐乾麟君主席。首奏軍樂。引導胡言等五人入席。次王子慶君讀歡迎詞。後由徐乾麟君演說。大旨如下。（一）述中國工廠不發達之原因（二）述模範工廠定名之宗旨。（三）勸工人務必顧名思義。皆爲模範工人。（四）模範工廠。爲抵制外貨之根本方法。（五）派員出洋之目的。（六）希望考察員輸入所得心得。爲本廠之補助。（七）勸導舊工人。須愛護新工人。（八）畧述日工人資格之高尚。次胡君春泉君鄭正秋君演說。次蔡樹堂君。宣言往日考察之目的。並報告日本工業界之發達。及近時工界之危象。散會時已鐘鳴六下矣。

●禁造執照帶征教育經費

滬南工巡捐局上海縣知事公署會銜布告云。爲布告事。案查蘇省施行義務教育案內。教育行政人員。擬具籌欵方法。奉省令實地調查。由縣派員查復。人民向務教育費十分之三。咨請本局。交董事會議決。仰蒙。定於民國十年九月一日實行。合函出示布告。仰諸色人等知悉。自本年九月一日爲始凡有領取營造修理等執照。一律帶徵捐欵十分之三。爲義務教育經費。毋稍違誤。此布。

●銀洋市況之報告

金融通訊社五日報告云。今日洋市穩定。交易甚少。僅錢莊同業自有買賣。銀行亦無交易。市價早盤七錢二分二厘五。午市七錢二分二厘三七五。相差不過一毛二五。近來各業清淡。洋厘尤少用途。進口亦不如從前暢旺。數日中洋市當仍持此狀。無十分變動云。銀拆又跌。市面亦定。早盤九分。午後又跌二分。蓋本埠銀根鬆弛。華商銀行錢莊並未缺銀。且絲茶洋莊日動。迭有出欵。故銀市日就活動。銀行收欵四十萬兩。

▲學校消息彙誌

▲清心學校　南門清心學校。本屆男女同門會諸君。以不可無紀念。爰發起籌募三萬金。添建校舍以誌紀念。而報反哺。自六月一日起。開始徵募。至七月底止。由經募各隊員。報告成績。已超過定額矣。

▲市西公學　法租界南陽橋市西公學。夏令補習學校。於昨日行休業式。其男女兩部。現定舊歷七月初八日開課。商業夜校。定七月十四晚開課。

▲毓賢小學　愛文義路毓賢高等小學校。日夜二部。現定舊歷七月十二日開課云。

▲湖州公學　湖州旅滬公學。茲定本月十九起至二十一日止。招考新生。聞該校下學期起。將高小科課程。特別注重商業。除原有商業簿記一門外。復於國文課中。添授商業實用文字云。

▲市北公學　滬甯車站慶祥里市北公學。建築校舍籌備會。日前開會。議定本月十五號以前開工。又該校原校舍。不敷應用。本學校又在近處。設法添賃寄宿舍。且以報名者甚衆。故通告各舊生。統限八月十八號以前來校報名。並添聘教員三人云。

▲職業學校　中華職業學校於本月一二三三日。舉行新生入學試驗。遠近各省投考者四百餘人。茲聞評定成績。已告竣事。經該校揭出甲乙種工科。暨商科正備新生併誌如左。

甲種鐵工科（正取三十名）談智淵。朱貽善。成毅。謝庸。蔣寶瑜。陳佩中。李篤仙。沈繼春。黃鑑。傅瓜有。金學元。葉世傑。潘泰舒。鄭朝績。李世傳。陸修鑑。張道基。顧修。金繕。陳懷圓。李裕生。李儒通。叢功遠。宋其傑。張靖。袁文彰。凰純儀。胡志龍。沈時中。沈基。（備取十二名）徐佩璠。王之幹。沈樹昌。陶育簸。張增齡。錢斌經。吳明榮。王永賡。李崇詩。李雲衢。陸壽椿。沈羲亨。　商科（正取四十名）范翰文。陶企唐。黃廷懽。朱汾陽。蘇顯親。廖家青。華文奎。陳國棟。張希華。唐敬韶。陳志君。華瓜光。蕭顧洪。曹瑛。馬泳霖。顧文龍。張建民。張銓。姚伯容。高學圃。郭毅。張志高。包承勳。金在鎔。鄭永康。翁國忠。張雲錦。薛仁濟。陸宗楣。張淦涛。王家珍。方超。吳之惠。胡陸。王章憲。鄭純湯。陸振綱。黃瑞駿。朱錫元。蔣一貫。（備取十五名）金宸。單柏齡。李秉奎。倪紹昌。蔣欽黃家鴻。潘志溶。蔡洪田。謝熹楨。欽希賢。翁茂祥。汪湛。許基。王丕顯。趙繼伯。　乙種鐵工科（正取十二名）李純林。張濂中。薛有玲。張培生。曹安邦。楊燮熾。李守智。劉世璠。歐陽笛漁。劉培鑫。王紹槐。施劉仁。（備取四名）嚴貽生。王履吉。唐棣華。薛海山。　乙種木工科（正取八名）沈建亭。余臘九。謝愛吾。張振芝。張俊。馬恒德。陸奇官。張旭。（備取二名）于宗寶。于忠訓。　乙種珐瑯科（正取十名）張樞。游星五。陳希亮。周永盛。張之巍。鄧思齊。畢承武。狄如淵。粲百巘。唐學海。（備取二名）晃文悝。楊洪澤。

▲戚廳長電催交代

上海地方審判廳長戚運機。奉令調任九江地方審判廳長。預備交卸等情。已詳前報。茲聞戚廳長更調之原因。實與衆院選舉案有關。故而戚氏急急籌辦移交手續。業已一律辦齊。等待新任梅詒穀氏接辦。而梅氏接任之期。尚未擇定。現由該廳電催梅廳長速行來滬。以便交替云

▲藍建樞將返珂里

前海軍總司令藍建樞。奉令特任爲澄威將軍。於上月二十七日交卸篆務後。並未北上。曾派電辭澄威將軍。旋奉部慰留。茲聞藍氏在滬諸事將畢。稍作勾留。卽當挈同眷屬返閩省珂里云。

法租界霞家灣捕房副捕頭顧殷富君。在捕房辦公二十餘年。整頓捕務。不遺餘力。現於日前患病。送至醫院醫治無效。於前日逝世。昨日出殯。先至新北門天主堂。由神父行返思禮畢。始往法國坟山安葬。當由捕房及總巡各捕頭中西超捕等。並華洋辦事人員。均送如儀。

▲註銷烟廠罷工聲中之小訟案

陸家嘴英美烟公司老新二廠男女工人。要求加增工資不遂。一律罷工。嗣據老廠工頭王鳳山先行破壞。邀集工作。爲新廠工人大起反對。將王毆打。由警拘獲爲首滋事之汪有才。拘送警察廳收押。以致激動小工數百人。到廳要求將汪有才省釋。各情迭列前報。茲悉此案。昨午由警廳司法科嚴科員將汪提案研訊。據汪供稱王鳳山身染穢物。遭人毆打。不涉小民之事。是日伊等打架。小民在旁觀看。即遭拘案。求察。問官得供。以本案原告所控證據不足。且汪有才已經拘留七天。諭令當堂省釋。命出外傳諭大衆。卽日赴該廠照常工作。免得雙方俱受損失。

▲米行斛費尙未解決

本埠各游米客。因南市米行公會。擅扣斛力一案。於前日在碾米公所。開聯席大會。討論對付等情。已誌昨報。茲悉此事。在客人廠家方面。所斛機廠之米。斛力抵肩等費。每石議定。祇允扣錢十文。在南市米行方面。每石則須扣錢十二文。內中已貼去一文。相持已有三月之久。且碾米公所。及仁穀公所方面。均係張樂君之業事。否則張可從中調處。易於息事。現張處於兩難地位。故不易解決。茲各米行。已訂於明日。在米行公會開會。磋商對待方法。

▲雜糧油餅交易所今日開會

上海雜糧油餅交易所。定於今日午刻開經紀人會。並於下午。續開股東大會。昨日發出通告云。逕啓者。茲有二十餘家經紀人到會。要求明日正午。在南市塲。爲對付股東大會事。開臨時緊急討論會。以便開股東會時。議決事件。一致進行。事關至要。屆時惠臨。幸勿放棄股東權利是荷。

▲大中滬行宴請各界紀

重慶大中銀行總行協理何鼎臣君。此次到長江各埠游歷調查。日前由京返滬。該滬分行於陽歷八月五號下二句鐘。在三馬路一江春番菜館。晏請銀行界新聞界錢郭等。中國銀行馮韻青君。因病未到外。計到者有浙江興業銀行盛竹書君。上海銀行陳光甫。馬少卿君。大陸銀行石補成君。中南銀行徐乾麟君。東方銀行朱志堯君。滙豐銀行王君。江南銀行岳君。報社到者有新聞社郭步陶君。商報館鄭子褒君。銀行週報社徐君。以外錢莊各家執事到者猶多。賓客滿堂。頗極一時之盛。賓主盡歡而散。聞該行擬於上海逐漸推廣營業。該總行協理來滬。特爲各以資聯絡感情云。

▲路局查禁橫宿軌道者

滬甯杭甬路局任局長。查得沿路線之軌道上。每屆夏天。往往有種無知鄉民。橫宿中途。夜車司機。稍一不愼。卽有慘遭碾斃之虞。本年入夏以來。天氣更熱。沿途睡於軌道中間者。較之前去年爲多。所幸司機人。格外注意。尙無發生火車碾傷人命情事。若不備例查禁。誠恐露宿者。愈集愈衆。設或司機一經疎忽。危險堪虞。除查案示禁外。並已通令兩路各站長。一體查禁矣。

▲軍士入秋照常操練

松滬何護軍使。以所屬步砲各士兵。前因天時炎熱。深恐感冒暑氣。是以暫停操演一月。以示體卹。現將屆滿。入秋以後。天時漸涼。且轉瞬秋操在卽。所有步砲各兵。操習操法。自當仍照規定時刻。勤加訓練。特定於本月十日起。一律照常開操。故於昨日通令所部各營。督飭連排各長官。勤愼操練。勿使懈怠。以重軍紀云。

▲紐約信託公司副經理來滬

大陸報云。紐約信託公司副經理陶生。日昨抵滬。將訪查友華各銀行。留滬數日。卽行北上。調查友華情形。北上卽南下。或將取道歐洲回美國云。

▲碼頭扛夫仍未上工

招商局金利源碼頭裝運貨物扛夫。因於工頭張阿二衝突罷工。法總巡費沃禮君飭探傳同工頭小工等。勸令和平解決等情。已誌昨報。茲悉工頭張阿二仍欲將各小工等扛貨上落所得之四文中。扣除若干。致各小工仍於昨晨相約罷工。聞該工頭見原有扛夫相約不到。另雇野雞扛夫暫爲維持云。

▲續獲侯家宅刦案之盜匪

盜匪張鳳鳴。於四月十六號。糾同徐金標胡大劉子張毛居人范金龍李陳氏等。刦價洋一百六十元之衣飾件。分贓逃逸。徐金標等六名。已先後拘解公堂。訊供押查在案。昨晨復由探將張鳳鳴一名緝獲至廨。經官訊據探目鍾星南稟明案情。並稱本案徐金標各匪。前係英領陪審。應請改歸原審官訊辦云云。因判張鳳鳴押候下禮拜一英領堂期併究。

▲拿獲毆斃案中之幫兇

江北人唐四。同媳唐田氏等控沈小安子等。毆斃伊兒唐三一案。當由法庭派員驗明。並將沈拘獲訊。押候辦在案。茲悉此案業由地檢廳檢察官提案研訊。知本案中行兇者非止沈小安子一人。乃派法警四出拘拿前日拘獲幫兇何大斗子一犯。立時押解到廳。由傷收押聽候提同在押之沈小安子。訊明併辦。

▲前晚陸家嘴之火警

貨居浦東陸家嘴老香烟廠後面之崇明人劉好賢家於前晚一時許失愼焚去房屋一間。事後經游巡第三隊飭將劉解送三區警署押候訊究云。

▲義振獎劵開獎紀

昨日爲第六期義賑獎劵開獎之期在西門外共和影戲園內舉行。自上午九時起至十二時止。茲將開出之五大獎號碼及承銷各票號錄後。頭獎四千六百三十三號「湖州萬利源」二獎三千九百九十號「山東分所」三獎一千二百六十四號「本埠義利全」四獎三百〇九號「本埠義利全」又八千〇九十四號「東三省分所」又一萬四千九百四十一號。「河南分所」又二萬〇六百二十三號「漢口振華公司」五獎八百三十四號「天津分所」又一萬二千四百七十九號「杭州合記」又一萬八千五百八十二號「漢口振華公司」又二萬九千〇六十一號「漢口振華公司」

▲國貨維持會開評議會

中華國貨維持會。前晚開第三十五次評議會。由評議長汪星一主席。將提議各案。逐一報告後。經衆討論一過。決定如次。（一）烟台維持國貨團來函。請查香亞公司。是否華人資本案。議決該公司確係華僑所創設。應請該團注意。（二）上海總商會。請查復某公司出品。是否國貨。業經徐衡一調查。確係某國人冒充國貨。應如何辦理。請公決案。議決據情函致總商會。應如何辦理請注意。（三）久成府綢莊龐志德。備具呈請書。及該號府綢商標各五分。請轉函上海交涉公署。懇予簽字。俾便向各外國政府。將商標註册。以杜假冒。而利營業案。議決准爲轉函許交涉員核辦。（四）華僑張國雄。函請取締大中國香烟。冒充國貨案。公決因無通信地點。不能答覆。（五）上海總商會。代南洋羣島萬里洞中華總商會。徵集國貨樣本案。公決俟函詢萬里洞中華商會。應需何種國貨。俟復到。再行討論辦法。（六）江蘇實業廳。及蘇州總商會。復轉激查西山衛大繭行。違法添灶案。公決轉函沈葆卿及蘇州絲綢茶查照。（七）會員林煒南。介紹業與公司兆麟介紹鴻興織襪廠。盧星階介紹耀明燈廠。爲本會商號會員。陳國華介紹邵成山。王漁强介紹何德軒。江榮周介紹鴻祥布廠。項松茂介紹家庭工業社。汪馬梅峯介紹鄭明山。爲本會會員案。公決照案通過。（八）家庭工業社。華裕棉織公司。立成傘廠。中華共記香皂廠等。函請推員往各該廠審查出品。給予國貨證書。以示提倡案。公決照辦。

▲小店保險之反對

浦東其昌棧地方商民陳達卿湯煜德丁恒才修實榮徐柱江吳妙生陳寶林張子洲等。抵羅雲海至三區警署。訴稱因其昌棧一帶商舖林立。多數未保火險。歷年尙相安無事。茲有羅雲海在該處開設小店。首先保險。恐有縱火圖賠。殃及鄰戶情事。爲此捃請飭遷等情。曾署長論令分別退去。候調査核奪。

▲誌謝　昨承中華書局贈英文週報一冊又覺在贈海潮音一冊謝謝

來函

清華學生會來函

啓者。每年八月初間。清華畢業生。卽先後齊集滬上。預備留美。按之向例。各公私團體。屆時尙有歡迎歡送等情。以資聯絡。而示鼓勵。惟本年清華畢獨赴考生。實有不克當此盛意者。謹爲各界陳之。竊維民治萌芽。首重少數服從。共和精神。專賴國體結合。清華此次對國立八校。表示同情。實行罷課。其舉動如何。姑不具論。惟清華罷課案之通過。實爲全校學生之多數。堅持罷課舉行通過。必爲全校學生之大多數。罷課期內必不大考案之通過。更爲全校學生之大多數。終難一己孤行。棄團體以阿取。違背多數意見。以遂一己欲望。破壞團體公益。以謀個人權利。今日出洋留學。卽已有私其利。他年學業問世。安能愛國愛羣。此罪獨赴考人不足當之益者一也。在全體大會提出罷課案之人。今日獨大考矣。在高留級提出不罷課獨大考之人。今已罪獨大考矣。在學人中主張毆打罪獨赴考人之人。今日罪獨大考矣。在廣衆中宣言考後不出洋之人。今已預備出洋矣。口血未乾。罪跡猶存。信誓旦旦。轉度何速。喪朋賣友。今既陷同學於退學留級之境。翻雲覆雨。後必貽國家以水深火熱之災。此罪獨赴考者不足以當此盛意者二也。乃文過飾非者。猶以經濟逼迫爲詞。夫赴考人中。不無范叔家境。留級同學。豈盡陶朱產業。褐衣濕緒。曾參之志。簞食瓢飲。顏回之節。昔人有言。利不苟獲。害不苟去。又曰。節義之士。不可以刑威脅。同人等惜大節之隳落。嘆廉恥之敗傷。淺各爲諾。忍讀朱穆論。志難苟合。僞看稀康書。團體破裂。言之赧顏。友宜中絕。思之雪涕。伏望諸公本愛護青年之心。行得勵廉恥之事。對自私自利之徒。無歡迎歡送之舉。則幸甚矣。摧瀝陳詞。敬請鑒察。清華學生會叩

陳惠農來函

逕啓者昨日貴報新聞欄內載有中外信託公司委托上海會計師會所開辦籌備成所行開校式一節所載殊有未符特此聲明以免誤會爲達頌時署安　陳惠農啓

時評

◉蹈海者（太素）

聞淞口外有蹈海而死者。其由何種原因。乃竟成此惡果。此非大可研究者歟。夫人之一生。非至萬不獲已之時。絕不肯出於自殺之一途。今此君乃以一死自了。論其境則可悲。論其志不免失於薄弱矣。

公布欄

江蘇高等審判廳

▲判決　一件吳茂哲等與顧理孫爲欠租糾葛上告一案判決主文本件上告駁回本審訴訟費歸上告人負担　一件錢世和與曾坤臣爲墓地糾葛上告一案判決主文本件上告駁回本審訴訟費歸上告人負担　一件孫學文與湯有才等爲草棚涉訟上告一案判決主文本件上告駁回本審訴訟費歸上告人負担　一件青浦縣知事蕭文彬對於本廳指定審理松江縣殿華爲省議員初選訴訟聲請迴避一案決定主文本件聲請不合法駁回　一件徐振[illegible]等爲省議會初選糾葛聲請指定管轄一案決定主文本件聲請駁回　一件楊虎榮與王菊生爲債務涉訟聲請再審一案判決主文本件再審之訴駁回再審訴訟費歸聲請再審人負担　一件裘敦莊抗告一案決定主文本件抗告駁回抗告費用由抗告人負担　八月五日

江蘇高等檢察廳

▲批　邢希壽狀悉准予撤銷上告仰候照判執行此批　袁茂昌狀悉候同級廳移卷過廳即交第三分監照判執行此批　仇士榮狀悉姑候調卷核辦此批　杜廣由委任狀悉候卷到廳即行送審此批　據朱子英狀管陶蔚候聲復已悉一狀業經本廳查照函同級審判廳核辦仰卽知照此批

上海地方審判廳（判決主文）

▲民二庭　一案判決何文彬等與季德龍因贖田糾葛控訴一案主文本件控訴駁回本審訟費歸控訴人負担　一件判決徐國漢訴孔兆和爲阜租涉訴一案主文被告人應給付原告人小洋二十八角銅元一十七枚原告人其餘之請求駁回訴訟費用原告人負担十分之三被告人負担十分之三　一件判決周承齡訴江雲峯爲租地租金涉訟一案主文被告人應償還借新盛公司所有本邑閘北光復路空地一方應卽日交還被告人應償還新盛公司本年五月份租洋二十元其六月初一日以後之租金仍須照約每月以二十角計算付至出屋之日爲止訴訟費用歸被告人負担　一件決定丁春濤與顧子青爭租屋糾葛聲請假處分一案主文本件聲請駁回聲請訟費歸聲請人負担　一件判決宋志南訴周王生因貸欵糾葛一案主文周王生應償還宋志南洋四百六十一元四角一分二釐訟費歸周王生負担　一件決定黃希榮爲王子賢冒據糾葛不服海門縣知事公署處論一案主文原處分撤銷本案應歸海門縣知事公署爲第一審之管轄

上海地方檢察廳

▲批示　王少庵等已批周伯堯狀內矣仰卽知照此批　孫子英狀悉此批　趙南公已批前狀矣仰卽知照此批　姜春麒狀悉候訊明核辦此批　黃嘉慶狀悉所訴是否屬實候予傳案徹究此批　丁金生狀悉候[illegible]到案再行訊奪所請交保之處暫毋庸議此批　徐惠炎狀悉候卷到後再行核辦此批　[illegible]　以上八月六號

時報圖畫周刊

民國十年八月七日

梁上棟少將之近影

國際聯盟會軍事委員會中國代表梁上棟少將字次楣幼曾留學英倫和會時充中國軍事代表現第二次被派赴歐梁君在歐洲軍事極有研究此影乃專贈本報者

紐約博物院中之中國景泰藍瓶

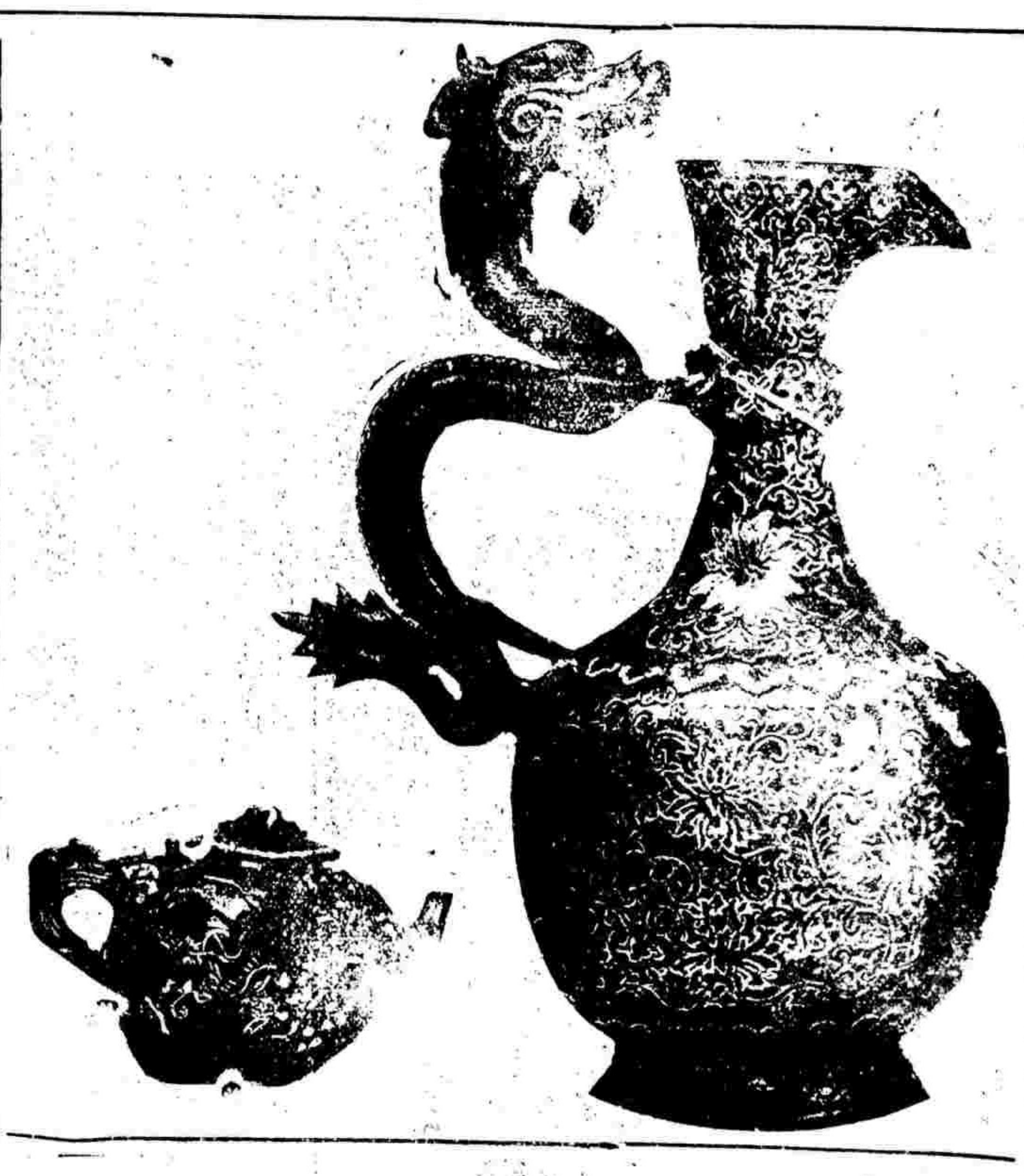

美國紐約[illegible]博物院中近陳列中國景泰藍瓶多尊并附製造器具供人觀覽美人見者均深讚中國人美術之精與忍耐之力致景泰藍古時即有之希臘羅馬史中已有景泰藍之紀載最初塞爾斯與哀克孫民族所用之軍器及裝飾品外皆塗景泰藍意大利人最愛美術於十四世紀已發明之但以中國所製質地花紋之精美相較則均瞠乎其後耳

俯瞰巴黎之汽球

巴黎安法爾鐵塔有輕汽球距地九百九十尺登之可以俯瞰巴黎全城此圖華人左爲梁次楣右爲夏奇峯中爲毅毓秀女士云

暹羅王之愛情不專

暹羅今王年四十歲登大寶已十載曾於上年十一月文定德維公主爲后乃王愛情不專[illegible]又鍾情於后之妹而與后解除婚約頃王正式佈告全國云「余前訂之婚約使余不歡因德維公主有慢性之神經病與余性情不合恐結婚後無幸福之可言故即將婚約解除云云」此圖中爲暹羅今王左爲德維公主右爲德維公主之妹即王所鍾情而將娶以爲后者

湘鄂戰爭之要人

湖北督軍王占元以兵變迭告不安於位鄂人亦亟欲排而去之今湖南又背盟來攻於是王占元愈有不能戀棧之勢湖南總司令趙恒惕則不欲自居戎首諉過於國民黨噫總師干者乃不負責任視用兵若兒戲今之軍人大抵如斯耳

勇於私鬥怯於公戰

庫倫失陷將半年未見出一兵發一矢今湘鄂甫交綏而大軍已雲集漢水前者何其緩而後者何其急噫勇于私鬥怯于公戰可痛亦復可笑

本刊歡迎時事照相

自柯達克照相器發明攜帶靈便以之攝影自娛者日多且以隨處可攝善於取　其中不乏佳作如有以此項影片見貽者極爲歡迎一經登載[illegible]報並[illegible]並將攝影人名附註圖下以誌景仰而崇藝事

江蘇之教育行政會

江蘇第五次省教育行政會於七月二十日在南京公共演講廳開會王省長率所屬及六十縣議員二百餘人至場行開幕禮二十一日開始會議至二十七日將各案議畢總計是會先後共計九日議決案約有一百數十案案中以關於籌義務教育經費者爲最多此次除縣視學勸學所長外并有省立各校校長及代表云

死矣胡廷翼

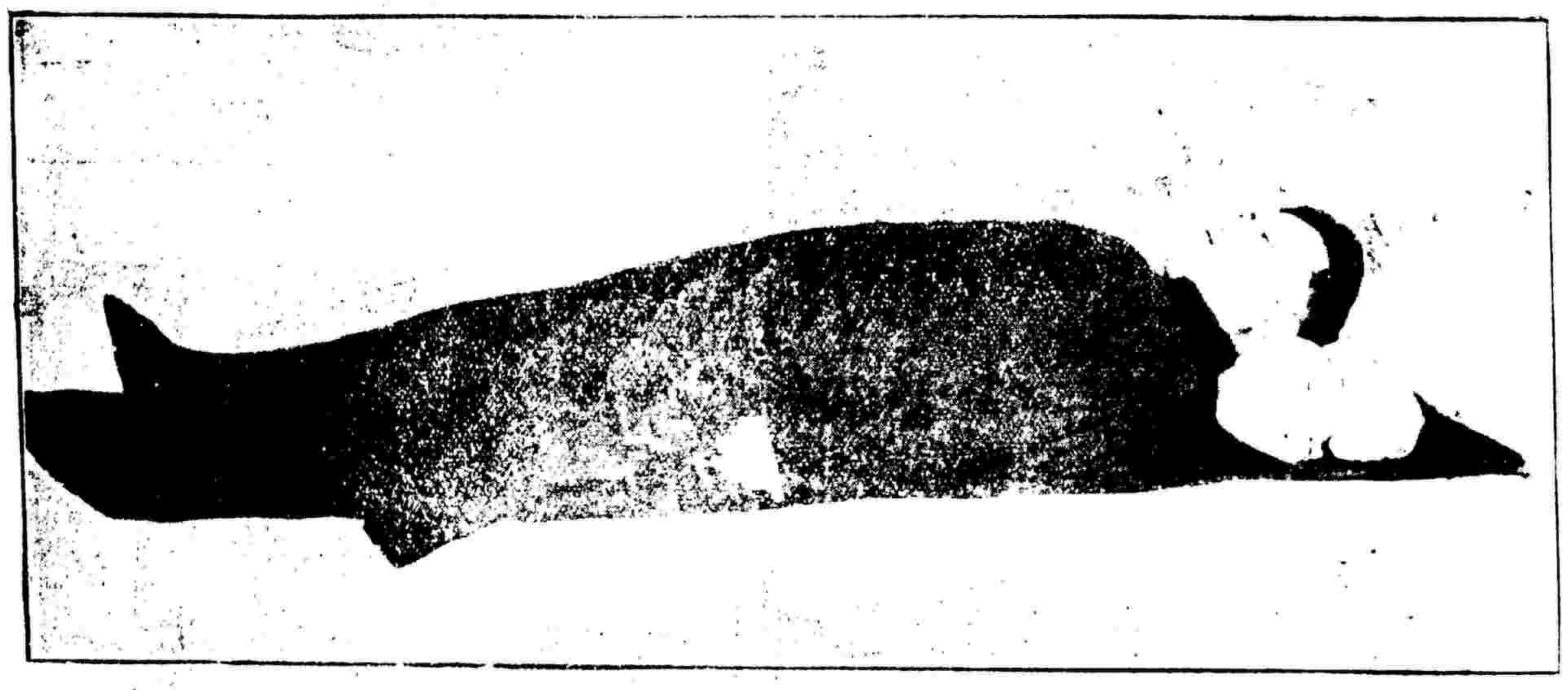

胡廷翼鄂城縣人張文襄督鄂時編練娃娃隊胡充當兵士旋以操學優長升排長後改編軍隊胡充哨官隊官光復後充鄂軍第一師團長六年荊州獨立充獨立軍梯團長旋失敗竄逃鄂西充靖國軍旅長去冬鄂西收復胡率部降日謀開釋近政府恐胡反覆遂在武昌槍斃是亦軍人之末路也

雲南巨匪之就戮

雲南巨匪楊天福常嘯集數千人爲患滇中者六七年官軍無如彼何就撫後爲挺進軍支隊長因謀反事洩就擒該匪臨刑時尚要求與妻合攝一影手持大竹筒烟袋若無其事其餘黨現已逃往施南復尋舊業矣

美婦着中服之攝影

美國紐約博德美術會所開之慈善游藝會中東道主喬極友克倫夫人在露天茶會中着中國美麗衣服游客均嘖嘖稱異之

芙蓉草化裝之近影

芙蓉草趙姓字桐珊蜚聲京滬間纖麗一捻嬌喉百囀固荀于之流也此象係扮紅蝴蝶所拍眞秋水盈盈呼之欲出矣　舒舍予寄

上海新裝束

邇來滬上女子之衣服喜御國產格子布右圖其一也格子有湖色藍色紅色紫色赭色之不同價既不昂而質又耐久可經洗濯顏色雖不如綢緞之絢爛動人然潔樸淸雅自有可取（李星五作）

右圖爲白色輕紡衣裙緣以機器抽空之邊於胸襟袖及裙之下幅耳繡水灰色花朵色甚雅致而質又輕薄夕陽西下淸風徐來納凉小院戲蝶花間其樂不殊天上也（陳映霞作）

「夢想能成事實乎？

請入萬國儲蓄會　必能如君所夢　非但可得二千元　而且尚有得特獎一萬元之希望　八月份開標在即　有志儲蓄諸君　請即入會　詳章函索即寄

萬國儲蓄會啟

▼上海洋涇浜七號▲